№15 (50), 25 июня 2026 г.

ОФИЦИАЛЬНАЯ ПУБЛИКАЦИЯ

СЕЛЬСКОЕ ПОСЕЛЕНИЕ
ТИМОФЕЕВКА
МУНИЦИПАЛЬНОГО РАЙОНА
СТАВРОПОЛЬСКИЙ
САМАРСКОЙ ОБЛАСТИ

Тимофеевский ВЕСТНИК

6+

СООБЩЕНИЕ О ВОЗМОЖНОМ УСТАНОВЛЕНИИ ПУБЛИЧНОГО СЕРВИТУТА

В соответствии со статьей 39.42 Земельного кодекса Российской Федерации администрация муниципального района Ставропольский Самарской области информирует о возможном установлении публичного сервитута ПАО «Россети Волга» для целей размещения и дальнейшей эксплуатации объектов электросетевого хозяйства, необходимых для подключения (технологического присоединения) к сетям инженерно-технологического обеспечения: «ВЛИ-0,4 кВ от опоры 203/4 Ф-2 КТП Кир624/250 кВА, Ставропольский район, с. Русская Борковка (Лян Е.В.)» в отношении земель в кадастровом квартале 63:32:2701003

ГРАФИЧЕСКОЕ ОПИСАНИЕ местоположения границ		
Сведения об объекте		
№ п/п	Характеристики объекта	Описание характеристик
1	2	3
1	Местоположение объекта	Самарская область, Ставропольский район
2	Площадь объекта ± величина погрешности определения площади (Р ± Р), м²	261,0 ± 28,0, из них: 261,0 – земли в государственной собственности до разграничения прав и непредоставленные гражданам или юридическим лицам.
3	Иные характеристики объекта	Публичный сервитут устанавливается в целях размещения и дальнейшей эксплуатации объектов электросетевого хозяйства, необходимых для подключения (технологического присоединения) к сетям инженерно-технологического обеспечения: «ВЛИ-0,4 кВ от опоры 203/4 Ф-2 КТП Кир624/250 кВА, Ставропольский район, с. Русская Борковка (Лян Е.В.)» на срок 49 лет.

Раздел 2					
Сведения о местоположении границ объекта					
1. Система координат МСК-63					
2. Сведения о характерных точках границ объекта					
Обозначение характерных точек границ	Координаты, м		Метод определения координат характерной точки	Средняя квадратическая погрешность положения характерной точки (Mt), м	Описание обозначения точки на местности (при наличии)
	X	Y			
1	2	3	4	5	6
1	429202.471	1319747.625	Геодезический метод	0.5	-
2	429170.011	1319740.840	Геодезический метод	0.5	-
3	429147.329	1319740.251	Геодезический метод	0.5	-
4	429148.690	1319733.150	Геодезический метод	0.5	-
5	429147.552	1319732.940	Геодезический метод	0.5	-
6	429149.611	1319720.105	Геодезический метод	0.5	-
7	429151.560	1319720.360	Геодезический метод	0.5	-
8	429151.696	1319719.379	Геодезический метод	0.5	-
9	429153.727	1319719.704	Геодезический метод	0.5	-
10	429151.056	1319736.346	Геодезический метод	0.5	-
11	429164.242	1319736.689	Геодезический метод	0.5	-
12	429203.218	1319744.055	Геодезический метод	0.5	-
1	429202.471	1319747.625	Геодезический метод	0.5	-

Публичный сервитут устанавливается в целях размещения и дальнейшей эксплуатации объектов электросетевого хозяйства, необходимых для подключения (технологического присоединения) к сетям инженерно-технологического обеспечения: «ВЛИ-0,4 кВ от опоры 203/4 Ф-2 КТП Кир624/250 кВА, Ставропольский район, с. Русская Борковка (Лян Е.В.)» согласно договору № 2650-004580 от 01.05.2026.

С поступившим ходатайством об установлении публичного сервитута и прилагаемым к нему описанием местоположения границ публичного сервитута заинтересованные лица могут ознакомиться по адресу: 445011, Самарская область, г. Тольятти, пл. Свободы, 9, каб. 114А. График работы: пн-чт с 8.00 до 17.00, перерыв с 12.00 до 12.48, пт с 8.00 до 16.00, перерыв с 12.00 до 12.48.

Заявления об учете прав на земельный участок принимаются в течение 15 дней со дня опубликования сообщения в администрацию муниципального района Ставропольский Самарской области через общий отдел, расположенный по адресу: Самарская область, г. Тольятти, пл. Свободы, 9, либо почтовым отправлением по указанному адресу.

Информация о поступившем ходатайстве об установлении публичного сервитута размещена на официальных интернет-сайтах администрации муниципального района Ставропольский Самарской области (https://stavradm.ru), администрации сельского поселения Выселки муниципального района Ставропольский Самарской области (https://viselki.stavrsp.ru/).

Заместитель Главы района по имуществу, строительству и архитектуре А.В. Старков

Раздел 4

План границ объекта

Обзорная схема границ ЗОУИТ

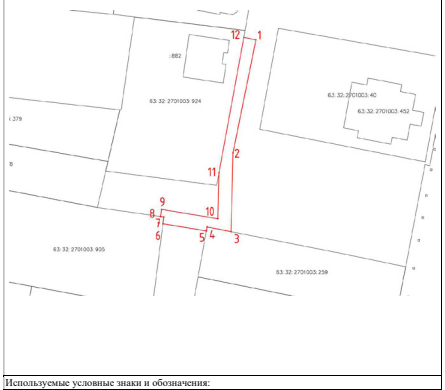

Используемые условные знаки и обозначения:	
●	Характерная точка границы объекта
1	Надписи номеров характерных точек границы объекта
	Граница действия публичного сервитута
	Существующая часть границы, имеющиеся в ЕГРН сведения о которой достаточны для определения ее местоположения
:924	Надписи кадастрового номера земельного участка
	Граница кадастрового квартала
63:32:2701003	Обозначение кадастрового квартала

АДМИНИСТРАЦИЯ СЕЛЬСКОГО ПОСЕЛЕНИЯ ТИМОФЕЕВКА МУНИЦИПАЛЬНОГО РАЙОНА СТАВРОПОЛЬСКИЙ САМАРСКОЙ ОБЛАСТИ

ПОСТАНОВЛЕНИЕ № 26 от 23 июня 2026 года

ОБ УТВЕРЖДЕНИИ ПОРЯДКА ФОРМИРОВАНИЯ И ИСПОЛЬЗОВАНИЯ БЮДЖЕТНЫХ АССИГНОВАНИЙ РЕЗЕРВНОГО ФОНДА АДМИНИСТРАЦИИ СЕЛЬСКОГО ПОСЕЛЕНИЯ ТИМОФЕЕВКА МУНИЦИПАЛЬНОГО РАЙОНА СТАВРОПОЛЬСКИЙ САМАРСКОЙ ОБЛАСТИ

В соответствии со статьей 81 Бюджетного кодекса Российской Федерации, Федеральным законом от 21.12.1994 № 68-ФЗ «О защите населения и территорий от чрезвычайных ситуаций природного и техногенного характера», статьей 60 Федерального закона от 20.03.2025 № 33-ФЗ «Об общих принципах организации местного самоуправления в единой системе публичной власти», руководствуясь Уставом администрации сельского поселения Тимофеевка муниципального района Ставропольский Самарской области, принятого Решением Собрания Представителей сельского поселения Тимофеевка муниципального района Ставропольский Самарской области от 09.12.2025 № 20, администрация сельского поселения Тимофеевка муниципального района Ставропольский Самарской области постановляет:

1. Утвердить прилагаемый порядок формирования и использования бюджетных ассигнований резервного фонда администрации сельского поселения Тимофеевка муниципального района Ставропольский Самарской области, согласно приложению к настоящему постановлению.

2. Признать утратившим силу постановление администрации сельского поселения Тимофеевка муниципального района Ставропольский Самарской области от 29.11.2010 № 28 «Об утверждении Порядка использования бюджетных ассигнований резервного фонда администрации сельского поселения Тимофеевка для финансирования непредвиденных расходов».

3. Опубликовать настоящее постановление в газете «Тимофеевский Вестник» и на официальном сайте администрации сельского поселения Тимофеевка муниципального района Ставропольский Самарской области в сети Интернет (http://timofeevka.stavrsp.ru).

4. Контроль за выполнением настоящего постановления оставляю за собой.

5. Настоящее постановление вступает в силу после его официального опубликования.

Глава сельского поселения Тимофеевка муниципального района Ставропольский Самарской области А.Н.Сорокин

Приложение к постановлению администрации сельского поселения Тимофеевка муниципального района Ставропольский Самарской области от 23 июня 2026 г. № 26

ПОРЯДОК ФОРМИРОВАНИЯ И ИСПОЛЬЗОВАНИЯ БЮДЖЕТНЫХ АССИГНОВАНИЙ РЕЗЕРВНОГО ФОНДА АДМИНИСТРАЦИИ СЕЛЬСКОГО ПОСЕЛЕНИЯ ТИМОФЕЕВКА МУНИЦИПАЛЬНОГО РАЙОНА СТАВРОПОЛЬСКИЙ САМАРСКОЙ ОБЛАСТИ

1. Настоящий Порядок определяет механизм подготовки и исполнения решений администрации сельского поселения Тимофеевка муниципального района Ставропольский Самарской области о формировании и использовании бюджетных ассигнований резервного фонда администрации сельского поселения Тимофеевка муниципального района Ставропольский Самарской области (далее - резервный фонд) в текущем финансовом году и плановом периоде.

Средства резервного фонда направляются на финансовое обеспечение непредвиденных расходов, в том числе на проведение аварийно-восстановительных работ и иных мероприятий, связанных с ликвидацией последствий стихийных бедствий и других чрезвычайных ситуаций муниципального характера, а также при введении режима повышенной готовности и на иные мероприятия, предусмотренные п. 3 настоящего Порядка.

2. Источниками формирования резервного фонда являются бюджетные ассигнования, предусмотренные решением о местном бюджете на текущий финансовый год и плановый период (далее - Решение).

3. Бюджетные ассигнования резервного фонда используются по следующим направлениям расходов:

а) проведение аварийно-восстановительных работ и иных мероприятий, связанных с ликвидацией последствий чрезвычайных ситуаций муниципального характера, либо предупреждением чрезвычайных ситуаций при угрозе их возникновения, а также при введении режима повышенной готовности;

б) предоставление единовременной социальной выплаты на оказание разовой материальной помощи зарегистрированным на территории сельского поселения Тимофеевка муниципального района Ставропольский Самарской области членам семьи (супруг(а); дети; родители; лица, находящиеся на иждивении военнослужащего, участника специальной военной операции, а также в случае, если он не состоял в браке, не имел детей или иных лиц, находящихся на его иждивении - законные представители (опекуны, попечители), усыновители, приемные родители, при условии достижения совершеннолетия военнослужащим или приобретения им полной дееспособности до достижения совершеннолетия в семье законного представителя (опекуны, попечители), усыновителя, приемного родителя) на проведение поминальных обедов, связанных с захоронением на территории сельского поселения Тимофеевка муниципального района Ставропольский Самарской области погибшего военнослужащего (включая граждан, заключивших контракт о прохождении военной службы в Вооруженных силах Российской Федерации, входивших в состав специального формирования «Шторм V»), граждан, пребывавших в добровольческих формированиях (включая граждан, заключивших контракт о пребывании в добровольческом формировании (о добровольном содействии в выполнении задач, возложенных на Вооруженные Силы Российской Федерации), входивших в состав специального формирования «Шторм Z»), иных организациях (включая частную военную компанию «Вагнер»), содействующих выполнению задач, возложенных на Вооруженные Силы Российской Федерации, погибших (умерших) (в том числе объявленных умершими в лечебных заведениях после первичной эвакуации от полученных ранений, а так же объявленных умершими вступившим в законную силу решением суда), в ходе проведения специальной военной операции на территориях Украины, Донецкой Народной Республики и Луганской Народной Республики с 24 февраля 2022 года, на территориях Запорожской области и Херсонской области с 30 сентября 2022 года, а также в ходе вооруженной провокации на Государственной границе Российской Федерации и приграничных территориях субъектов Российской Федерации, прилегающих к районам проведения специальной военной операции на территориях Украины, Донецкой Народной Республики и Луганской Народной Республики с 24 февраля 2022 года в размере 50 тыс. руб.;

в) предоставление единовременной социальной выплаты в размере не более 50 тыс. руб. исходя из расчетной стоимости проведения ремонтных работ на оказание разовой материальной помощи зарегистрированным по месту жительства на территории сельского поселения Тимофеевка муниципального района Ставропольский Самарской области военнослужащему, участнику специальной военной операции на территориях Украины, Донецкой Народной Республики, Луганской Народной Республики, Запорожской области, Херсонской области (далее - участник специальной военной операции) или члену его семьи (супруг (а), родители, дети) на предупреждение и (или) ликвидацию аварийной ситуации в жилом помещении на праве собственности, расположенном на территории сельского поселения Тимофеевка муниципального района Ставропольский Самарской области;

г) финансовое обеспечение непредвиденных расходов на основании поручений Главы сельского поселения Тимофеевка муниципального района Ставропольский Самарской области, не предусмотренных в бюджете сельского поселения Тимофеевка муниципального района Ставропольский Самарской области на текущий финансовый год, осуществление которых не может быть отложено до очередного финансового года или до внесения изменений в бюджет сельского поселения Тимофеевка муниципального района Ставропольский Самарской области на текущий финансовый год.

В целях применения настоящего Порядка к непредвиденным расходам относятся расходы, которые не предусмотрены бюджетом сельского поселения Тимофеевка муниципального района Ставропольский Самарской области на текущий финансовый год и плановый период.

4. Под аварийной ситуацией в жилом помещении понимается ситуация, которая может угрожать или угрожает жизни и здоровью людей, проживающих в жилом помещении, и может привести или привела к нарушению функционирования систем жизнеобеспечения жилого помещения, в том числе многоквартирного жилого дома.

5. Комиссия сельского поселения Тимофеевка муниципального района Ставропольский Самарской области на основании информации, полученной от заявителя (участника специальной военной операции или члена его семьи), результатов комиссионного обследования принимает решение о выделении средств по подпунктам б, в, г пункта 3 настоящего Порядка.

6. Выделение бюджетных ассигнований из резервного фонда физическим лицам, зарегистрированным на территории сельского поселения Тимофеевка муниципального района Ставропольский Самарской области, в том числе в целях оказания материальной поддержки семьям погибших и (или) лицам, здоровью или имуществу которых был причинен ущерб (вред) в результате чрезвычайной ситуации или оказавшихся в трудной жизненной ситуации, а также осуществляющих социально значимую деятельность для населения сельского поселения Тимофеевка муниципального района Ставропольский Самарской области, осуществляется в виде социальных выплат.

7. Выделение бюджетных ассигнований резервного фонда осуществляется в формах, предусмотренных Бюджетным кодексом Российской Федерации.

В случае необходимости, использование (перераспределение) средств резервного фонда может осуществляться после внесения изменений в сводную бюджетную роспись в соответствии с решением руководителя Управления финансами администрации муниципального района Ставропольский Самарской области без внесения изменений в Решение о бюджете сельского поселения Тимофеевка муниципального района Ставропольский Самарской области.

8. Размер резервного фонда устанавливается решением о бюджете сельского поселения Тимофеевка муниципального района Ставропольский Самарской области на очередной финансовый год и плановый период.

Средства, выделяемые из резервного фонда, используются строго по целевому назначению и не могут быть направлены на иные цели.

9. Решение об использовании бюджетных ассигнований резервного фонда принимается путем принятия постановления администрации сельского поселения Тимофеевка муниципального района Ставропольский Самарской области об использовании бюджетных ассигнований резервного фонда.

10. Проекты постановлений администрации сельского поселения Тимофеевка муниципального района Ставропольский Самарской области об использовании бюджетных ассигнований резервного фонда разрабатываются по поручению Главы сельского поселения Тимофеевка муниципального района Ставропольский Самарской области, данное на основании письменного обращения юридического лица, физического лица.

10.1. Обращение направляется в адрес администрации сельского поселения Тимофеевка муниципального района Ставропольский Самарской области, с обоснованием необходимости выделения средств резервного фонда с приложением необходимых документов (расчетов, смет), подтверждающих испрашиваемый объем средств.

В случае если обращение содержит потребность в выделении средств резервного фонда для использования по направлению, указанному в подпункте «а» пункта 3 настоящего Порядка, такое обращение должно быть направлено Главе сельского поселения Тимофеевка муниципального района Ставропольский Самарской области не позднее 10 дней со дня отмены режима чрезвычайной ситуации, режима повышенной готовности.

В указанном случае к обращению прикладываются:

документы, подтверждающие факт признания сложившейся ситуации чрезвычайной, введения режима повышенной готовности;

акты осмотра поврежденного объекта с указанием характера, объемов и причин повреждений, а также его характеристик (срок ввода в эксплуатацию, расчетная мощность, площадь и т.д.);

документы, подтверждающие право пользования, владения и распоряжения объектами, поврежденными в результате чрезвычайной ситуации, при введении режима повышенной готовности;

фотоматериалы (при наличии);

документы, подтверждающие информацию о количестве людей, погибших и (или) здоровью которых был причинен ущерб (вред), размере материального ущерба (при наличии).

10.2. По поручению Главы сельского поселения Тимофеевка муниципального района Ставропольский Самарской области обращение о выделении бюджетных ассигнований из резервного фонда на финансовое обеспечение мер по ликвидации последствий чрезвычайной ситуации рассматривается комиссией администрации сельского поселения Тимофеевка по предупреждению и ликвидации чрезвычайных ситуаций и обеспечению пожарной безопасности (далее - комиссия).

Обращение рассматривается комиссией в срок не более 5 рабочих дней с даты поступления. По итогам рассмотрения обращения комиссия администрации сельского поселения Тимофеевка направляет Главе сельского поселения Тимофеевка муниципального района Ставропольский Самарской области предложения о выделении бюджетных ассигнований из резервного фонда на финансовое обеспечение мер по ликвидации последствий чрезвычайной ситуации.

При направлении указанных предложений комиссией определяется форма бюджетных ассигнований, в которой планируется предоставить средства из резервного фонда.

11. Разработка проекта постановления администрации сельского поселения Тимофеевка муниципального района Ставропольский Самарской области об использовании бюджетных ассигнований резервного фонда осуществляется в течение 3 рабочих дней с даты получения решения комиссии по предупреждению и ликвидации чрезвычайных ситуаций и обеспечению пожарной безопасности администрации сельского поселения Тимофеевка муниципального района Ставропольский Самарской области с учетом соблюдения условия, указанного в пункте 10 настоящего Порядка.

12. Проект постановления администрации сельского поселения Тимофеевка муниципального района Ставропольский Самарской области об использовании бюджетных ассигнований резервного фонда должно содержать:

- основание принятия соответствующего решения, включая цели использования бюджетных ассигнований резервного фонда;
- наименование главного распорядителя бюджетных средств, в распоряжение которого выделяются бюджетные ассигнования резервного фонда;
- объем выделенных бюджетных ассигнований резервного фонда.

13.В целях учета бюджетных ассигнований, выделенных из резервного фонда, администрация сельского поселения Тимофеевка ежеквартально нарастающим итогом с начала года не позднее 15-го числа месяца, следующего за отчетным кварталом, представляют в Управление финансами администрации муниципального района Ставропольский Самарской области отчет о целевом использовании бюджетных ассигнований, выделенных из резервного фонда, по форме согласно приложению к настоящему Порядку.

Отчет об использовании бюджетных ассигнований резервного фонда администрации сельского поселения Тимофеевка муниципального района Ставропольский Самарской области прилагается к годовому отчету об исполнении бюджета.

14. В случае принятия в установленном порядке решения об использовании бюджетных ассигнований резервного фонда расходы подлежат отражению по соответствующим разделам, подразделам, целевым статьям и видам расходов классификации расходов бюджета бюджетной системы РФ, исходя из их отраслевой и ведомственной принадлежности с сохранением целевой статьи расходов.

Приложение к Порядку формирования и использования бюджетных ассигнований резервного фонда администрации сельского поселения Тимофеевка муниципального района Ставропольский Самарской области

ОТЧЕТ О ЦЕЛЕВОМ ИСПОЛЬЗОВАНИИ БЮДЖЕТНЫХ АССИГНОВАНИЙ, ВЫДЕЛЕННЫХ ИЗ РЕЗЕРВНОГО ФОНДА

_____
(наименование главного распорядителя средств местного бюджета)
по состоянию на «__» _____ 20__ г.

Номер, дата распоряжения (постановления)	Сумма средств, выделенных из резервного фонда согласно распоряжению (постановлению)	Целевое назначение средств по распоряжению (постановлению)	Фактически израсходовано, рублей	Направление расходования средств (с указанием номера, даты документов, на основании которых произведен расход)	Неиспользованный остаток средств, рублей	Остаток средств, подлежащий возврату в местный бюджет, рублей	Номер, дата документа на возврат неиспользованного остатка средств
1	2	3	4	5	6	7	8

Руководитель _____ _____
(подпись) (расшифровка подписи)

Исполнитель _____ _____
(подпись) (расшифровка подписи)

АДМИНИСТРАЦИЯ СЕЛЬСКОГО ПОСЕЛЕНИЯ ТИМОФЕЕВКА МУНИЦИПАЛЬНОГО РАЙОНА СТАВРОПОЛЬСКИЙ САМАРСКОЙ ОБЛАСТИ

ПОСТАНОВЛЕНИЕ № 27 от 24 июня 2026 года

ОБ УТВЕРЖДЕНИИ СХЕМЫ ВОДОСНАБЖЕНИЯ И ВОДООТВЕДЕНИЯ (АКТУАЛИЗАЦИЯ НА 2027 ГОД) СЕЛЬСКОГО ПОСЕЛЕНИЯ ТИМОФЕЕВКА МУНИЦИПАЛЬНОГО РАЙОНА СТАВРОПОЛЬСКИЙ САМАРСКОЙ ОБЛАСТИ НА 2019-2033 ГГ.

В соответствии с Федеральным законом от 7 декабря 2011 г. N 416-ФЗ «О водоснабжении и водоотведении», руководствуясь постановлением Правительства Российской Федерации от 5 сентября 2013 г. N 782«О схемах водоснабжения и водоотведения», Уставом сельского поселения Тимофеевка муниципального района Ставропольский Самарской области, с учетом заключения по результатам публичных слушаний по проекту «Схемы водоснабжения и водоотведения (актуализация) сельского поселения Тимофеевка муниципального района Ставропольский Самарской области на 2019-2033гг.», администрация сельского поселения Тимофеевка муниципального района Ставропольский Самарской области ПОСТАНОВЛЯЕТ:

1. Утвердить схему водоснабжения и водоотведения (актуализация на 2027 год) сельского поселения Тимофеевка муниципального района Ставропольский Самарской области на 2019-2033гг,

2. Настоящее Решение подлежит официальному опубликованию в газете «Тимофеевский вестник» и на официальном сайте сельского поселения Тимофеевка муниципального района Ставропольский Самарской области в сети Интернет http://www.timofeevka.stavrsp.ru.

3. Настоящее Постановление вступает в силу со дня официального опубликования.

Глава сельского поселения Тимофеевка А.Н.Сорокин

УТВЕРЖДАЮ
Глава сельского поселения Тимофеевка
муниципального района Ставропольский
Самарской области
_____ А.Н. Сорокин
«_____»_____2026г.

СХЕМЫВОДОСНАБЖЕНИЯИВОДООТВЕДЕНИЯ

(АКТУАЛИЗАЦИЯ НА 2027 год)

СЕЛЬСКОГОПОСЕЛЕНИЯТИМОФЕЕВКА

МУНИЦИПАЛЬНОГО РАЙОНА

СТАВРОПОЛЬСКИЙ

САМАРСКОЙОБЛАСТИ

на период до2033года

2026г.

ОГЛАВЛЕНИЕ

Оглавление 2
Терминыиопределения,принятыевработе 3
Глава1.Целипроведенияактуализации 6
Глава2.Схемаводоснабжения 8
Раздел2.1.Технико-экономическоесостояниецентрализованнойсистемыводоснабженияесельскогопоселения 8
Раздел2.2.Направленияразвитиецентрализованныхсистемводоснабжения 24
Раздел2.3.Балансыводоснабжениянапотребления,горячей,питьевой, техническойводы 31
Раздел 2.4.Предложения по строительству,реконструкции и модернизации объектовцентрализованныхсистемводоснабжения 65
Раздел 2.5. Экологические аспекты мероприятий по строительству объектов централизованныхсистемводоснабжения 79
Раздел 2.6. Оценка объёмов капитальных вложений в строительство, реконструкцию и модернизацию объектов централизованных систем водоснабжения 81
Раздел2.7.Целевыепоказателиразвитияцентрализованныхсистемводоснабже-ния 85
Раздел2.8.Переченьвыявленныхбесхозяйныхобъектоцентрализованныхси-стем водоснабжения 87
Глава3.Схемаводоотведения 91
Раздел3.1.Существующееположениевсфереводоотведенияпоселения 91
Раздел3.2.Балансысточ ныхводвсистемеводоотведения 99
Раздел3.3.Прогнозобъемовсточныхвод 103
Раздел3.4.Предложенияпостроительствуобъектовцентрализованныхсистем водоотведения 106
Раздел 3.5.Экологические аспекты мероприятий по строительству и реконструкцииобъектовцентральноговодоотведения 117
Раздел 3.6. Оценка потребности в капитальных вложениях в строительство, реконструкцию и модернизацию объектов централизованной системы водоотведения 119
Раздел 3.7. Целевые показатели развития централизованных систем водоотведения 122
Раздел 3.8. Перечень выявленных бесхозяйных объектов централизованных систем водоснабжения и водоотведения. Решение о выборе единой организации, осуществляющейводоводоснабжениеиводоотведе-ние 124
Приложение№1 128
Протоколы лабораторных испытаний №69322 от 01.09.2017 г., 69247 от 01.09.2017 г.; экспертные заключения по результатам испытаний №6876 от 01.09.2017 г., №6862 от 01.09.2017 г.

Терминыиопределения,принятыевработе

1) водное хозяйство – деятельность в сфере изучения, использования, охраныводныхобъектов,атакжепредотвращенияналиквидациинегативного воздействия вод;

2) водоподготовка - обработка воды, обеспечивающая ее использование в качестве питьевой или технической воды;

3) водоснабжение - водоподготовка, транспортировка и подача питьевой или технической воды абонентам с использованием централизованных или нецентрализованных систем холодного водоснабжения (холодное водоснабжение) или приготовление, транспортировка и подача горячей воды абонентам с использованием централизованных или нецентрализованных систем горячего водоснабжения (горячее водоснабжение);

4) водоотведение - прием, транспортировка и очистка сточных вод с использованием централизованной системы водоотведения;

5) водопроводнаясеть-комплекстехнологическисвязанныхмеждусобой инженерных сооружений, предназначенных для транспортировки воды, за исключением инженерных сооружений, используемых также в целях теплоснабжения;

6) гарантирующая организация - организация, осуществляющая холодное водоснабжение и (или) водоотведение, определенная решением органа местного самоуправления поселения, сельского округа, которая обязана заключить договор холодного водоснабжения, договор водоотведения, единый договор холодного водоснабжения и водоотведения с любым обратившимся к ней лицом, чьи объекты подключены (технологически присоединены) к централизованной системе холодного водоснабжения и (или) водоотведения;

7) канализационная сеть - комплекс технологически связанных между собой инженерных сооружений, предназначенных для транспортировки сточных вод;

8) качество и безопасность воды (далее - качество воды) - совокупность показателей,характеризующихфизические,химические,бактериологические, органолептические и другие свойства воды, в том числе ее температуру;

9) коммерческий учет воды (далее также - коммерческий учет) - определение количества поданной (полученной) за определенный период воды, принятых (отведенных) сточных вод с помощью средств измерений (далее - приборы учета) или расчетным способом;

10) нецентрализованнаясистемахолодноговодоснабжения-сооружения и устройства, технологически не связанные с централизованной системой холодного водоснабжения и предназначенные для общего пользования или пользования ограниченного круга лиц;

11) организация, осуществляющая холодное водоснабжение и (или) водоотведение (организация водопроводно-канализационного хозяйства), - юридическое лицо, осуществляющее эксплуатацию централизованных систем холодного водоснабжения и (или) водоотведения, отдельных объектов таких систем;

12) питьевая вода - вода, за исключением бутилированной питьевой воды, предназначенная для питья, приготовления пищи и других хозяйственно-бытовых нужд населения, а также для производства пищевой продукции;

13) состав и свойства сточных вод - совокупность показателей, характеризующих физические, химические, бактериологические и другие свойства сточных вод, в том числе концентрацию загрязняющих веществ, иных веществ и микроорганизмов в сточных водах;

14) сточные воды централизованной системы водоотведения (далее - сточные воды) - принимаемые от абонентов в централизованные системы водоотведения воды, а также дождевые, талые, инфильтрационные, поливомоечные, дренажные воды, если централизованная система водоотведения предназначена для приема таких вод;

15) техническая вода - вода, подаваемая с использованием централизованной или нецентрализованной системы водоснабжения, не предназначенная для питья, приготовления пищи и других хозяйственно-бытовыхнуждпасе-

ленияилидляпроизводствапищевойпродукции;

16) транспортировка воды (сточных вод) - перемещение воды (сточных вод), осуществляемое с использованием водопроводных (канализационных) сетей;

17) централизованная система холодного водоснабжения - комплекс технологически связанных между собой инженерных сооружений, предназначенных для водоподготовки, транспортировки и подачи питьевой и (или) технической воды абонентам;

18) централизованная система водоотведения (канализация) - комплекс технологически связанных между собой инженерных сооружений, предназначенных для водоотведения.

РАЗДЕЛ1.ЦЕЛИПРОВЕДЕНИЯАКТУАЛИЗАЦИИ

Актуализация (корректировка) схем водоснабжения и водоотведения необходимадля устранения многообразия методоии подходов,применяемых при их разработке, а также приведения их структуры к возможному единообразию в соответствии с постановлением Правительства РФ от 05.09.2013 № 782 «О схемах водоснабжения и водоотведения».

Актуализация схем водоснабжения и водоотведения осуществляется при наличии одного из следующих условий:

а) ввод в эксплуатацию построенных, реконструированных и модернизированных объектов централизованных систем водоснабжения;

б) изменение условий водоснабжения (гидрогеологических характеристик потенциальных источников водоснабжения), связанных с изменением природных условий и климата;

в) проведение технического обследования централизованных систем водоснабжения в период действия схем водоснабжения и водоотведения;

г) реализация мероприятий, предусмотренных планами и инвестиционными программами по снижению сбросов загрязняющих веществ, иных веществ и микроорганизмов в поверхностные водные объекты, подземные водные объекты и на водозаборные площади, утвержденных в установленном порядке (в случае наличия таких инвестиционных программ и планов, действующих на момент разработки схем водоснабжения и водоотведения);

д) реализация мероприятий, предусмотренных планами по приведению качества питьевой воды и горячей воды в соответствие с установленными требованиями.

Актуализация (корректировка) схем водоснабжения и водоотведения проводится в целях предотвращения строительства объектов водоснабжения и водоотведения, создание и использование которых не отвечает требованиям Федерального закона №416 ФЗ от 07 декабря 2011 года «О водоснабженииводоотведении»илинаноситущербохраняемымзаконоправомин-

тересам граждан, юридических лиц и государства, а также внесения рекомендаций по их доработке в целях унификации и(или) внесения изменений в ранее утвержденные схемы водоснабжения и водоотведения.

Основанием для проведения актуализации схем водоснабжения и водоотведения сельского поселения Тимофеевка является договор №295/18 от 12.03.2018 г., заключенный между ООО «СамараЭСКО» и Администрацией сельского поселения Тимофеевка муниципального района Ставропольский Самарской области.

Согласно Градостроительному кодексу, основным документом, определяющим территориальное развитие сельского поселения и развитие систем водоснабжения и водоотведения, является его генеральный план, в котором проектные решения разработаны с учётом перспективы развития поселения на расчётные сроки:

1 этапрасчётногосрокастроительства-до2025 годавключительно;

2 этапрасчётногосрокастроительства -до2035 годавключительно

Документы,представленные‌ вдеактуализации:

- Схема водоснабжения и водоотведения сельского поселения Тимофеевка от 2014 г.;
- ЭкспертноезаключениепоСхемамводоснабженияиводоотведенияс.п. Тимофеевка муниципального района Ставропольский Самарской области;
- Положениеотерриториальномплановании‌с.п.Тимофеевка;
- «Программакомплексногоразвития социальнойинфраструктуры сельского поселения Тимофеевка муниципального района Ставропольский Самарской области на 2018-2020 годы», утверждена Собранием представителей сельского поселения Тимофеевка №100 от 26.01.2018 г.;
- «Программа комплексного развития систем коммунальной инфраструктуры с.п. Тимофеевка муниципального района Ставропольский Самарскойобластина2018÷2020годы»,утвержденаСобраниемпредставителей сельского поселения Тимофеевка.

РАЗДЕЛ2.СХЕМАВОДОСНАБЖЕНИЯ

ТЕХНИКО-ЭКОНОМИЧЕСКОЕСОСТОЯНИЕЦЕНТРАЛИЗОВАН-НОЙ СИСТЕМЫ ВОДОСНАБЖЕНИЯ СЕЛЬСКОГО ПОСЕЛЕНИЯ

Описаниесистемыинструктурыводоснабжениясельскогопоселения и деление территории на эксплуатационные зоны

Сельское поселение Тимофеевка расположено в центральной части муниципального района Ставропольский.

В состав сельского поселения входят два населённых пункта: село Тимофеевка и село Русская Борковка.

На сегодняшний день численность постоянного населения сельского поселения составляет 8598 человек, в том числе в селе Тимофеевка – 6 309 чел., в селе Русская Борковка– 2 289 чел.

Современная система водоснабжения сельского поселения представляет собой комплекс взаимосвязанных инженерных сооружений, обеспечивающих бесперебойную подачу питьевой воды с параметрами, соответствующими требованиям законодательства в области обеспечения санитарно-эпидемиологического благополучия населения Российской Федерации и требованиям СанПиН 2.1.4.1074-01 «Питьевая вода. Гигиенические требованиях качеству воды централизованных систем питьевого водоснабжения. Контроль качества».

Структура системы водоснабжения зависит от многих факторов, из которых главными являются следующие: расположение, мощность и качество воды источника водоснабжения, рельеф местности.

Системаводоснабжениявключаетвсебя:

1. водозаборныесоружения(ВЗУ);
2. водонапорныебашни(ВБ);
3. магистральные водоводы, распределительные сети, колодцы, водоразборные колонки, пожарные гидранты.

Централизованныесистемыводоснабжениясельскогопоселенияидействуют в обоих сёлах.

Источникомхозяйственно-питьевогопроизводственноводоснабжения являются подземные воды и система водоснабжения ОАО «ТЕВИС».

Водоснабжениенаселённыхпунктоворганизуют:

- централизованныхсистем,включающихводозаборныеузлы,насос-ные станции и водопроводные сети;
- децентрализованных источников – одиночных скважин мелкого заложения, шахтных и буровых колодцев.

Система водоснабжения сельского поселения включает в себя следующие технологические комплексы:

– четыреподземныхводозабора,втомчисле:
  - триподземныхводозаборас.Тимофеевка;
  - однаподземныйводозаборс.РусскаяБорковка.
- водопроводныесети–29,0км,втомчисле:
  - 22,0 км ис.Тимофеевка;
  - 7,0кмс.РусскаяБорковка.

Село Тимофеевка

Централизованное водоснабжение села осуществляется от трёх водоисточников:

1. Отводозабораподземных вод,состоящего из 5 артезианских скважин, расположенных на юге села. Вода из скважин поступает в водонапорную башню и далее без водоподготовки в уличные водопроводные сети, без хранения и водоподготовки;

2. От водозабора подземных вод, состоящего из одной артезианской скважины, расположенной в восточной части села, на ул. Землянничной, 95А. Вода из скважины поступает в водонапорную башню и далее без водоподготовки - в уличные водопроводные сети к потребителям данного района села;

3. От водозабора подземных вод, состоящего из одной артезианской скважины, расположенной в западной части села, в районе улиц Тимофеевской, Мирной и Железнодорожной. Вода из скважины поступает в водонапорную башню и далее без водоподготовки в уличные водопроводные сети к потребителям данного района.

СезоРусскаяБорковка

Централизованноеводоснабжениееселаосуществляетсяотдвухводо-источников:

4. Отводозаборапоземныхвод,состоящегоиз4артезианскихскважин.

5. ОтводопроводныхсетейОАО«ТЕВИС.

Территориально-институциональное деление на зоны действия предприятий, осуществляющих водоснабжение, представляет собой деление на эксплуатационные зоны.

СогласноПостановлениюПравительстваРФот5сентября2013г. №782 "эксплуатационная зона" - зона эксплуатационной ответственности организации, осуществляющей горячее водоснабжение или холодное водоснабжение и (или) водоотведение, определенная по признаку обязанностей (ответственности) организации по эксплуатации централизованных систем водоснабжения и (или) водоотведения. Водоснабжение потребителей сельского поселения осуществляется предприятиями:

- МП «ЖКХ Тимофеевское» - Муниципальное предприятие «Жилищно-коммунального хозяйства Тимофеевское» муниципальный район Ставропольский является главным поставщиком услуг водоснабжения потребителям сельского поселения, которыми пользуются практически все жители, а также организации сельского поселения;

- Самарский территориальный участок Куйбышевской дирекции по теплоснабжению – структурного подразделения Центральной дирекции по теплоснабжению-филиалаОАО«РЖД»являетсяпоставщикомуслугводо-

10

Характеристикиобъектовводоснабжениясельскогопоселенияпредставлена в таблице 2.1.4.1.

Таблица2.1.4.1–Характеристикиисточниковводоснабжения

№ п/п	Наименование объекта (Месяжаиныепас-порту)	Место-положение	Глубина установки, м	Мощность, м³/час	Дебит, м³/сутки
1	Скважина№1049	с.Русская Борковка	80	25	45,9
2	Скважина№1051	с.Русская Борковка	70	25	120
3	Скважина №1963	с. Тимофеевка	93	25	240
4	Скважина б/н	с. Тимофеевка	80	25	360
5	Скважина б/н	с. Тимофеевка	80	25	120
6	Скважина б/н	н.д.	н.д.	н.д.	н.д.
7	Скважина б/н	н.д.	н.д.	н.д.	н.д.
8	Скважина б/н	н.д.	н.д.	н.д.	н.д.
9	Скважина б/н	н.д.	н.д.	н.д.	н.д.
10	Скважина б/н (годиводаэксплуатацию – 2011)	с.Тимофеевка,ул. Земляничная,95А	80	40	н.д.
11	Скважина б/н (годиводаэксплуатацию – 1990)	с. Тимофеевка, в районеул.Тимофеевской, Мирной и Жд.дорожной	85	25	н.д.

Режим работы скважин – круглогодичный, в течение суток по графику.

Проектызонысанитарнойохраны,всоответствиистребованиями СанПиН

2.1.4.1110-02 «Зоны санитарной охраны источников водоснабжения иводопроводовхозяйственно-питьевогоназначения»,существующихводозаборовие разработаны.

Скважины обеспечены зонами санитарной охраны (ЗСО). Эксплуатация зон санитарной охраны соблюдается в соответствии с требованиями СанПиН 2.1.4.1110-02 «Зоны санитарной охраны источников водоснабжения и водопроводов хозяйственно-питьевого назначения».

Размеры зон санитарной охраны существующих водозаборов по материалам СТП муниципального района Ставропольский представлены в таблице 2.1.4.2.

14

Описание состояния и функционирования водопроводных сетей систем водоснабжения, включая оценку величины износа сетей и определение возможности обеспечения качества воды в процессе транспортировки по этим сетям

Снабжение абонентов населённых пунктов сельского поселения холодной водой осуществляется через централизованную систему сетей водопровода. Данные сети на территории сельского поселения являются комбинированными.

Распределение водных потоков производится от головных водоводов через уличные водопроводные сети.

Качество подаваемой потребителям питьевой воды и надежность водоснабжение напрямую зависят от состояния трубопроводов.

Общапротяженностьводопроводныхсетей,обслуживающихМП «ЖКХ Тимофеевское» составляет 25,0 км., в том числе: в с. Тимофеевка - 18,0 км, в с. Русская Борковка – 7,0 км. Данные по материалу и диаметру водопроводных сетей не предоставлены.

Протяженность водопроводных сетей, обслуживающих ТСЖ «Тимофеевка-Виктория» - около 2,5 км диаметром от 25 до 100 мм. Материал труб – сталь, полиэтилен. Износ водопроводных сетей по улицам Восточной, Земляничной, Солнечной и Пограничной составляет около 70%.

Протяженность водопроводных сетей, обслуживающих ПЖСК «Северный» около 3,5 км диаметром от 50 до 100 мм. Материал труб – сталь, полиэтилен. Износ по водопроводным сетям составляет 80%.

Данные по протяжённости, материалу и диаметру водопроводных сетей, обслуживающих ЦДТС филиала ОАО «РЖД» не предоставлены.

Согласно Программе комплексного развития систем коммунальной инфраструктуры сельского поселения Тимофеевка муниципального района СтавропольскийСамарской области на 2018÷2020 годы: 15,0 км водопроводных сетей находятся в аварийном состоянии и нуждаются в замене.

18

Описание централизованной системы горячего водоснабжения с использованием закрытых систем горячего водоснабжения, отражающее технологические особенности указанной системы

Централизованной системы горячего водоснабжения с использованием закрытых систем горячего водоснабжения на территории сельского поселения нет.

Горячее водоснабжения осуществляется только за счет собственных источников тепловой энергии.

Описание существующих технических и технологических решений по предотвращению замерзания воды (применительно к территории распространения вечномерзлых грунтов)

Сельское поселение не относится к территории вечномерзлых грунтов. В связи, с чем отсутствуют технические и технологические решения по предотвращению замерзания воды. Существующие трубопроводы системы водоснабжения проложены ниже уровня промерзания грунта.

Перечь лиц, владеющих на праве собственности или другом законномпосновании(объектамицентрализованнойсистемыводоснабжения, с указанием принадлежащих этим лицам таких объектов (границ зон, в которых расположены такие объекты)

В результате проведенного анализа принадлежности объектов централизованной системы водоснабжения установлено, что комплекс систем водоснабжения в с.п. Тимофеевка находится в собственности Администрации сельского поселения.

На территории сельского поселения услуги по обеспечению населения, предприятий и организаций населённых пунктов питьевой водой в необходимом объеме оказывает МП «ЖКХ Тимофеевское» - Муниципальное предприятие «Жилищно-коммунального хозяйства Тимофеевское» муниципальныйрайонСтавропольский-осуществляетподачупитьевойводывнеобхо-

22

Таблица2.1.4.2-Размерызонсанитарнойохраны

Местона-хождение объекта	Номерартезианскойскважины	Размерызонсанитарнойохраны ЗСО, м		
		I пояс	IIпояса	IIIпояс
с.Тимофе-евка	1963,б/н-4,б/н-5; б/н на ул.Земляничная,95А; б/нвайоне улиц Тимофеевской,Мир-ной и Жд.дорожной	30	30	440
с.Русская Борковка	1049, 1051	30	30	290

Санитарные мероприятия выполняются в пределах первого пояса ЗСО владельцем водозаборов, в пределах второго и третьего поясов – владельцами объектов, оказывающих или могущих оказать отрицательное влияние на качество подземных вод.

Описаниесуществующихсооруженийочисткиподготовки воды, включая оценку соответствия применяемой технологической схемы водоподготовки требованиям обеспечения нормативов качества воды

На территории сельского поселения Тимофеевка отсутствуют сооружения очистки и подготовки воды.

Предприятиями, эксплуатирующими водозаборные сооружения сельского поселения, являются МП «ЖСК Тимофеевское», ТСЖ «Тимофеевка-Виктория» и ПЖСК «Северный».

По данным эксплуатирующих организаций, качество воды из распределительной сети по микробиологическим показателям соответствует требованиям СанПиН 2.1.4.1074- 01 «Питьевая вода. Гигиенические требования к качеству воды централизованных систем водоснабжения. Контроль качества».

Качество воды из скважин по химическим показателям не соответствует требованиям СанПиН 2.1.4.1074- 01 «Питьевая вода. Гигиенические требования к качеству воды централизованных систем водоснабжения. Контроль качества» по содержанию железа, общей жесткости и марганца.

15

Физический износ составляет около 80%. Это приводит к увеличению количества аварийных ситуаций, каждая из которых связана со значительными потерями воды и необходимостью проведения большого объема аварийно-восстановительных работ.

В связи с ежегодным ограничением роста тарифов на услуги водоснабжения, в полном объеме не предусматриваются средства на капитальный ремонт водопроводных сетей, и данные работы проводятся в аварийном режиме.

Состояние водопроводных сетей является одним из факторов, обеспечивающих надежность системы водоснабжения в целом. Но при этом водопроводная сеть является одним из самых уязвимых элементов в системе водоснабжения сельского поселения.

Металлические трубопроводы водоснабжения характеризуются высоким износом, вследствие чего наблюдается замутнение воды от коррозионных процессов в распределительной сети.

Нормативный срок эксплуатации водопроводных стальных трубопроводов 15 лет.Использование трубопроводапо истечениюсрокаэксплуатации приводит ухудшению качества воды, к частным авариям на сетях, и, как следствие, возможна остановка подачи воды.

Для целей комплексного развития системы водоснабжения сельского поселения главным интегральным критерием эффективности выступает надежность функционирования сетей.

Гарантом бесперебойности водоснабжения является - снижение до минимума удельной аварийности на сетях и объектах водоснабжения.

Надежность системы водоснабжения сельского поселения характеризуется как неудовлетворительная, фактическое значение показателя аварийность на трубопроводах – 1,0 ед./км при норме 0,1-0,2 ед./км.

С 2005 года чугунные и стальные трубопроводы заменяются на полиэтиленовые. Современные материалы трубопроводов имеют значительно большийсрокслужбыиболеекачественныетехническиеиэксплуатацион-

19

Результатыпалабораторныхиспытанийкачестваводы,представленыв *приложении№1*.

Описание состояния существующих насосных централизованных станций, в том числе оценку энергоэффективности подачи воды, которая оценивается как соотношение удельного расхода электрической энергии, необходимой для подачи установленного объема воды, и установленного уровня напора (давления)

В составе производственных подразделений ресурсоснабжающих предприятий цех насосных станций водопровода обеспечивает бесперебойное снабжение водой потребителей в соответствии с установленными режимами работы.

Насосныестанцииводопроводавыполняютследующиезадачи:

1. Бесперебойное обеспечение водой водопотребителей в требуемом объеме согласно зонам обслуживания в соответствии с реальным режимом водопотребления.

2. Учетиконтрользарациональнымиспользованиемэнергоресурсов.

3. Установление эксплуатационных режимов насосных станций для бесперебойной подачи воды при соблюдении заданного напора в контрольных точках в соответствии с реальным режимом водопотребления.

Насосная станция I–водоподъема, совмещенная с водозаборным сооружением, предназначена для забора воды из подземных источников.

На территории сельского поселения располагается 11 станций 1-го подъема. В состав оборудования входят подводящие (всасывающие) трубопроводы и отводящие (напорные) трубопроводы, насосные агрегаты производительностью от 25 до 40 м^3/час.

Все насосные станции работают согласно установленным режимам работы – дневной, ночной, сезонный и т.д.

Характеристика насосного оборудования, установленного на насосных станциях 1-го подъёма представлена в таблице 2.1.4.3.

16

ные характеристики. Полимерные материалы не подвержены коррозии, поэтому им не присущи недостатки и проблемы при эксплуатации металлических труб. На них не образуются различного рода отложения (химические и биологические), поэтому гидравлические характеристики труб из полимерных материалов не изменяются в течение всего срока службы. Трубы из полимерных материалов почти на порядок легче металлических, поэтому операции погрузки-выгрузки и перевозки обходятся дешевле и не требуют применения тяжелой техники, они удобны в монтаже. Благодаря их относительно малой массе и достаточной гибкости можно проводить замены старых трубопроводов полиэтиленовыми трубами бесстраншейными способами.

Функционирование и эксплуатация водопроводных сетей систем централизованного водоснабжения осуществляются на основании «Правил технической эксплуатации систем и сооружений коммунального водоснабжения иканализации»,утвержденныхприказомГосстроиРоссийскойФедерации №168 от 30.12.1999 г. Для контроля качества воды в процессе ее транспортировки производится постоянный мониторинг на соответствие требованиям СанПиН 2.1.4.1074-01 «Питьевая вода. Гигиенические требования к качеству воды централизованных систем питьевого водоснабжения. Контроль качества».

Описаниесуществующихтехническихитехнологических проблем, возникающих при водоснабжении поселений

В системе водоснабжения выделено несколько особо значимых технических проблем:

- гидрогеологические работы по оценке запасов подземных вод для целей хозяйственно – питьевого водоснабжения не проводились;

- существующие трубопроводы из стальных труб системы водоснабжения исчерпали свой нормативный срок службы, в результате имеются значительные потери воды в процессе транспортировки ее к местам потребления;

20

НАПРАВЛЕНИЯРАЗВИТИЯЦЕНТРАЛИЗОВАННЫХСИСТЕМ ВОДОСНАБЖЕНИЯ

Основные направления, принципы, задачи и целевые показатели развития централизованных систем водоснабжения

Раздел «Водоснабжение» схемы водоснабжения и водоотведения с.п. Тимофеевка разработан в целях реализации государственной политики в сфере водоснабжения, направленной на качество жизни населения путем обеспечения бесперебойной подачи гарантированно безопасной питьевой воды потребителямотвечающего требования СанПиН2.1.4.1071-001 «Питьевая вода» с учетом развития и преобразования территорий сельского поселения.

Основныенаправленияразвитиясистемыводоснабжения:

1. Реконструкцииводопроводныхсетейсселах;

2. Проведение гидрогеологических работ по переоценке запасов подземныхводна выявленныхучастках длящелей хозяйственно-питьевого водоснабжения;

3. Обеспечение централизованным водоснабжением объектов новой застройки путем строительства сетей и новых водозаборов;

4. Установкаддляисехпотребителейприборовучётарасходаводы.

5. Строительствостанцииводоподготовкинаперспективу.

Принципамиразвития централизованнойсистемы водоснабжениян с.п. Тимофеевкаявляются:

- постоянное улучшение качества предоставления услуг водоснабжения потребителям (абонентам);
- удовлетворение потребности в обеспечении услугой водоснабжения новых объектов строительства;
- постоянное совершенствование схемы водоснабжения на основе последовательногопланированияразвитиясистемыводоснабжения,реализа-

24

В соответствии с постановлением правительства Российской Федерации от05.09.2013 года № 782 «Технологическая зона водоснабжения» - часть водопроводной сети, принадлежащей организации, осуществляющей горячее водоснабжение или холодное водоснабжение, в пределах которой обеспечиваются нормативные значения напора (давления) воды при подаче ее потребителям в соответствии с расчетным расходом воды.

Описание технологических зон централизованного водоснабжения представлено в таблице 2.1.3.

Таблица 2.1.3 - Технологические зоны централизованных систем водоснабжения

№ п/п	Наименование технологическойзоны	Зона централизованного водоснабжения
1	ВЗУМП«ЖКХ Тимофеевское»	с. Трофимовка
2	ВЗУТСЖ«Тимофеевка-Виктория»	с. Трофимовка
3	ВЗУПЖСК«Северный»	с.Трофимовка
4	ВЗУМП«ЖКХ Тимофеевское»	с.РусскаяБорковка
5	сетиЦДТС филиалаОАО«РЖД»	

Централизованного горячего водоснабжения на территории сельского поселения нет. Индивидуальная жилая застройка оборудована собственными теплоисточниками.

Описание результатов технического обследования централизованных систем водоснабжения

Описание состояния существующих источников водоснабжения и водозаборных сооружений

Оценка эксплуатационных запасов подземных вод на территории сельского поселения не проводилась.

Техническое обследование централизованных систем водоснабжения населённых пунктов населённых пунктов, согласно Приказа Минстроя России от 05.08.2014 г. №437/пр, не проводилось.

13

Таблица2.1.4.3-Характеристикинасосногооборудования

№ п/п	Месяжаины попаспорту	Марка насоса, производительностьнасоса	Мощность, кВт
ВЗУМП«ЖКХ Тимофеевское»			
1	Скважина№1049	ЭЦВ8-25-100	21 кВт
2	Скважина№1051	ЭЦВ8-25-100	21 кВт
3	Скважина №1963	ЭЦВ8-25-100	21 кВт
4	Скважина б/н	ЭЦВ8-25-100	21 кВт
5	Скважина б/н	ЭЦВ8-25-100	21 кВт
6	Скважина б/н	н.д.	н.д.
7	Скважина б/н	н.д.	н.д.
8	Скважина б/н	н.д.	н.д.
9	Скважина б/н	н.д.	н.д.
ВЗУТСЖ«Тимофеевка-Виктория»			
10	Скважина б/н	ЭЦВ8-40-90	16 кВт
ВЗУПЖСК«Северный»			
11	Скважина б/н	ЭЦВ8-25-100	21 кВт

По отчётным данным эксплуатирующих организаций за 2017 г., удельный расход электрической энергии, потребляемой в технологическом процессе подготовки питьевой воды, на единицу объёма воды, отпускаемой в сеть составил – около 0,7 кВт*ч/ м^3, что не превышает средние показатели по водоканалам России (0,65÷0,95).

Краткая техническая характеристика водонапорных башен (ВБ), установленных на территории водозаборов, представлена в таблицах 2.1.4.4.

Таблица2.1.4.4-Краткаятехническахарактеристикасооружений(ВБ)

Наименованиесооружения,местораположение	Год ввода в эксплуатацию	Кол-во	Текущее техническое состояние	Износ, %
ТСЖ«Тимофеевка-Виктория»				
Восточнаячасть,Тимофеевка, ул. Земляничная, 95А, водонапорная башня (75 куб.м)	н/д	1	хорошее	н/д
ПЖСК«Северный»				
Вшаландойчасти,Тимофеевка, натеррторииводозабора,водонапорная башня (50 куб.м)	1990	1	удовлетворительное	60
МП«ЖКХ Тимофеевское»				
Натеррториивводозаборанокой части с. Тимофеевка, водонапорная башня (75 куб.м)	н/д	1	удовлетворительное	80

17

- коррозиюбесадныхтрубифильтрующихэлементовскважинухудшают органолептические показатели качества питьевой воды, водозаборные узлы требуют капитального ремонта и реконструкцию;

- отсутствие системы диспетчерского контроля, управления, технологического и коммерческого учёта в системе водоснабжения не позволяет в полном объеме максимально повысить оперативность и качество управления технологическими процессами, обеспечить их функционирование без постоянного присутствия дежурного персонала, сократить затраты времени на обнаружение и локализацию неисправностей и аварий в системе, провести оптимизацию трудовых ресурсов и облегчить условия труда обслуживающего персонала;

- отсутствие расходно-измерительной аппаратуры на скважинах не позволяет контролировать объёмы потребленных и утерянных в ходе транспортировки ресурсов, что не дает возможность своевременно обнаружить неполадки в системе водоснабжения и принять меры по их устранению;

- нерациональное использование питьевой воды в летний период года - полив приусадебных участков;

- необходимостьстроительстволивниговодопровода;

- отсутствиестанцийводоочистки иводозаборах;

- централизованнымводоснабжениемнеохваченачастьиндивидуальной жилой застройки села Тимофеевка;

- отсутствиепроектовзонсанитарнойохраныводозаборныхсооружений;

- недостаточность финансовых средств для модернизации системы водоснабжения.

Информация о предписания органов, осуществляющих государственный надзор, муниципальный контроль, об устранении нарушений, влияющих на качество и безопасность воды, не представлена.

21

ции плановых мероприятий, проверки результатов реализации и своевременной корректировки технических решений и мероприятий.

Основныезадачиразвитиясистемы водоснабжения:

– реконструкциисуществующихводопроводныхсетей;

– обновление основного оборудования объектов водопроводного хозяйства, поддержание на уровне нормативного износа и снижения степени износа основных производственных фондов комплекса;

– замена запорной арматуры на водопроводной сети с целью обеспечения исправного технического состояния сети, бесперебойной подачи воды потребителям, в том числе на нужды пожаротушения;

– повышение эффективности управления объектами коммунальной инфраструктуры, снижение себестоимости жилищно-коммунальных услуг за счет оптимизации расходов, в том числе рационального использования водных ресурсов;

– применение локальных контейнерных станций при очистке воды, что приведет к улучшению качества воды и сокращению затрат электроэнергии при перекачке воды потребителям на 25%;

– ввиду увеличения численности населения необходима реконструкция существующих и строительство новых водозаборов на новых площадках строительства;

– строительство водоводов и уличных сетей для площадок нового строительства;

– привлечение инвестиций в модернизацию и техническое перевооружение объектов водоснабжения, повышение степени благоустройства зданий.

25

2.1.2. Описание территорий поселения, не охваченных централизованными системами водоснабжения

Централизованным холодным водоснабжением охвачено практически всё сельское поселение, за исключением части индивидуального жилищного строительства на юге с. Трофимовка, где получили развитие локальные системы холодного водоснабжения.

Централизованногогорячеговодоснабженияинатерриториипоселения – нет.

Описание технологических зон водоснабжения, зон централизованного и нецентрализованного водоснабжения.

В соответствии с Федеральным законом Российской Федерации от 7 декабря 2011 г. № 416-ФЗ «О водоснабжении и водоотведении» Централизованная система водоснабжения - комплекс инженерных сооружений и устройств для забора воды, подготовки воды или без неё, хранения, транспортировки и подачи воды водопотребителям и открытых для общего пользования в установленном порядке.

В с.п. Тимофеевка, существует три централизованные системы хозяйственно-питьевого водоснабжения для нужд населения и организаций:

1. ВЗУс.Трофимовка(Зучастковаядобора);

2. ВЗУс.Русская Борковка;

3. система водоснабжения с. Русская Борковка от водопроводных сетей ОАО «ТЕВИС».

Нецентрализованное водоснабжение предназначено для удовлетворения потребностей в воде без транспортировки по трубопроводам. На территории сельского поселения нецентрализованная система водоснабжения присутствует в части индивидуального жилищного строительства в селе Трофимовка.

12

Описание централизованной системы горячего водоснабжения с использованием закрытых систем горячего водоснабжения на территории сельского поселения нет.

Горячее водоснабжения осуществляется только за счет собственных источников тепловой энергии.

Описание существующих технических и технологических решений по предотвращению замерзания воды (применительно к территории распространения вечномерзлых грунтов)

Сельское поселение не относится к территории вечномерзлых грунтов. В связи, с чем отсутствуют технические и технологические решения по предотвращению замерзания воды. Существующие трубопроводы системы водоснабжения проложены ниже уровня промерзания грунта.

Перечь лиц, владеющих на праве собственности или другом законномпосновании(объектамицентрализованнойсистемыводоснабжения, с указанием принадлежащих этим лицам таких объектов (границ зон, в которых расположены такие объекты)

В результате проведенного анализа принадлежности объектов централизованной системы водоснабжения установлено, что комплекс систем водоснабжения в с.п. Тимофеевка находится в собственности Администрации сельского поселения.

На территории сельского поселения услуги по обеспечению населения, предприятий и организаций населённых пунктов питьевой водой в необходимом объеме оказывает МП «ЖКХ Тимофеевское» - Муниципальное предприятие «Жилищно-коммунального хозяйства Тимофеевское» муниципальныйрайонСтавропольский-осуществляетподачупитьевойводывнеобхо-

22

снабжения на территории с. Русская Борковка в границах ул. Вокзальная, ул. Никольская, ул. Рабиновая, ул. Цветочная, ул. Тополиная, ул. Дачная.;

- ТСЖ«Тимофеевка-Виктория»-товариществособственниковжилья «Тимофеевка-Виктория» является поставщиком услуг водоснабжения в восточной части с. Тимофеевка в границах нескольких улиц: Восточной, 2-ая Восточная, Земляничной; Солнечной, Пограничной;

- ПЖСК «Северный» - потребительский жилищно-строительный кооператив «Северный» является поставщиком услуг водоснабжения в западной части с. Тимофеевка в границах улиц: Весенней до ул. Луговой.

Таким образом, на территории сельского поселения расположены четыре эксплуатационные зоны:

1. Эксплуатационнаязона–МП«ЖКХТимофеевское»включаетвсе-бя:

- *с. Тимофеевка*вграницахул.Октябрьская,ул.Школьная,ул.Энергетиков, ул. Полевая, ул. Садовая, ул. Строителей, ул. Мира, ул. Восточная 2, ул. Земляничная, ул. Южная, ул. Индустриальная, пер-к Специалистов, пер-к Победы, пер-к Спортивный, пр-д Южный;

- *с. Русская Борковка* в границах ул. Степная, ул. Калинина, ул. Ворошилова, ул. Рабочая, ул. Садовая, ул. Кооперативная, ул. Куйбышева, ул. Полевая, ул. Пролетарская, ул. Советская, ул. Октябрьская;

2. Эксплуатационная зона - Самарский территориальный участок Куйбышевской дирекции по теплоснабжению–структурного подразделения Центральной дирекции по теплоснабжению - филиала ОАО «РЖД» включает в себя часть улиц, расположенных в юго-восточной части с. Русская Борковка;

3. Эксплуатационная зона – ТСЖ «Тимофеевка-Виктория» включает в себя часть домов, расположенных на востоке с. Тимофеевка по улицам: Восточной, 2-ая Восточная, Земляничной; Солнечной, Пограничной;

4. Эксплуатационная зона – ПЖСК «Северный» включает в себя западную часть с. Тимофеевка в районе ул. Весенней до ул. Луговой

11

Физический износ составляет около 80%. Это приводит к увеличению количества аварийных ситуаций, каждая из которых связана со значительными потерями воды и необходимостью проведения большого объема аварийно-восстановительных работ.

В связи с ежегодным ограничением роста тарифов на услуги водоснабжения, в полном объеме не предусматриваются средства на капитальный ремонт водопроводных сетей, и данные работы проводятся в аварийном режиме.

Состояние водопроводных сетей является одним из факторов, обеспечивающих надежность системы водоснабжения в целом. Но при этом водопроводная сеть является одним из самых уязвимых элементов в системе водоснабжения сельского поселения.

Металлические трубопроводы водоснабжения характеризуются высоким износом, вследствие чего наблюдается замутнение воды от коррозионных процессов в распределительной сети.

Нормативный срок эксплуатации водопроводных стальных трубопроводов 15 лет.Использование трубопроводапо истечениюсрокаэксплуатации приводит ухудшению качества воды, к частным авариям на сетях, и, как следствие, возможна остановка подачи воды.

Для целей комплексного развития системы водоснабжения сельского поселения главным интегральным критерием эффективности выступает надежность функционирования сетей.

Гарантом бесперебойности водоснабжения является - снижение до минимума удельной аварийности на сетях и объектах водоснабжения.

Надежность системы водоснабжения сельского поселения характеризуется как неудовлетворительная, фактическое значение показателя аварийность на трубопроводах – 1,0 ед./км при норме 0,1-0,2 ед./км.

С 2005 года чугунные и стальные трубопроводы заменяются на полиэтиленовые. Современные материалы трубопроводов имеют значительно большийсрокслужбыиболеекачественныетехническиеиэксплуатацион-

19

Описание централизованной системы горячего водоснабжения с использованием закрытых систем горячего водоснабжения, отражающее технологические особенности указанной системы

Централизованной системы горячего водоснабжения с использованием закрытых систем горячего водоснабжения на территории сельского поселения нет.

Горячее водоснабжения осуществляется только за счет собственных источников тепловой энергии.

Описание существующих технических и технологических решений по предотвращению замерзания воды (применительно к территории распространения вечномерзлых грунтов)

Сельское поселение не относится к территории вечномерзлых грунтов. В связи, с чем отсутствуют технические и технологические решения по предотвращению замерзания воды. Существующие трубопроводы системы водоснабжения проложены ниже уровня промерзания грунта.

Перечь лиц, владеющих на праве собственности или другом законномпосновании(объектамицентрализованнойсистемыводоснабжения, с указанием принадлежащих этим лицам таких объектов (границ зон, в которых расположены такие объекты)

В результате проведенного анализа принадлежности объектов централизованной системы водоснабжения установлено, что комплекс систем водоснабжения в с.п. Тимофеевка находится в собственности Администрации сельского поселения.

На территории сельского поселения услуги по обеспечению населения, предприятий и организаций населённых пунктов питьевой водой в необходимом объеме оказывает МП «ЖКХ Тимофеевское» - Муниципальное предприятие «Жилищно-коммунального хозяйства Тимофеевское» муниципальныйрайонСтавропольский-осуществляетподачупитьевойводывнеобхо-

22

димом объеме,обслуживает и содержитсети водоснабжения и проводит контроль качества питьевой воды;

На территории сельского поселения услуги по обеспечению населения, предприятий и организаций в с. Русская Борковка питьевой водой в необходимомобъеме оказывает ЦДТС филиал ОАО «РЖД» - Самарский территориальныйучастокКуйбышевскойдирекциипотеплоснабжению–структурного подразделенияЦентральнойдирекциипотеплоснабжению-филиалаОАО «РЖД» - осуществляет подачу питьевой воды в необходимом объеме, обслуживает и содержит сети водоснабжения;

На территории сельского поселения услуги по обеспечению населенияв восточной части с. Тимофеевка в границах улиц: Восточной, 2-ая Восточ-ная, Земляничной; Солнечной, Пограничной, питьевой водой в необходимом объеме оказывает ТСЖ «Тимофеевка-Виктория» - товарищество собственников жилья «Тимофеевка-Виктория» - осуществляет подачу питьевой воды в необходимом объеме, обслуживает и содержит сети водоснабжения и проводит контроль качества питьевой воды.

На территории сельского поселения услуги по обеспечению населенияв западной части с. Тимофеевка в границах улиц: Весенней до ул. Луговой, питьевой водой в необходимом объеме оказывает ПЖСК «Северный» - потребительский жилищно-строительный кооператив «Северный» - осуществляет подачу питьевой воды в необходимом объеме, обслуживает и содержит сети водоснабжения и проводит контроль качества питьевой воды.

23

Целевые показатели:

Показателикачестваводы

Для поддержания 100% соответствия качества питьевой воды по требованиям нормативных документов:

- Постоянный контроль качества воды, поднимаемой из поверхностного водоема и после водоподготовки;
- Применениесовременныхэффективныхметодовочисткиводы;
- Своевременныемероприятиятопосанитарнойобработкесистемводоснабжения (резервуаров, установок водоподготовки, сетей);
- Установлениеспособлоденепоксов3СОуисточникаводоснабже-ния, сооружений и сетей;

Припроектировании,строительствеиреконструкциисетейиспользо-вать трубопроводы из современных материалов не склонных к коррозии.

Показателинадёжностибесперебойностиводоснабжения

- Заменаизношенныхаварийныхсетейводоснабжения;
- При проектировании строительстве новых сетей использовать принципы кольцевания водопровода.

Показателиэффективностиобслуживанияабонентов

- Строительствосетейцентрализованноговодоснабжения;
- Увеличениепроизводственныхмощностейпомереподключениянно-вых абонентов;
- Сокращениевремениустраненияаварий.

Показателиэффективностиспользованияресурсов,втомчислесо-кращения потерь воды при транспортировке.

- Установкаприборовучетаводы уютребителейобщедомовых;
- Установкачастотногорегулированиянасосноеоборудование;
- Заменаизношенныхаварийныхучастковводопровода;
- Использованиесовременныхсистемтрубопроводовиарматурыис-ключающих
- потеривдальнезсистемы;
- Обновление основного оборудования объектов водопроводного хозяйства

Иныепоказатели,установленныефедеральныморганомисполнитель-ной власти, осуществляющим функции по выработке государственной поли-

26

тикинормативно-правовомурегулированиежилищно-коммунального хозяйства

- Прокладкасетейводопроводаддляводоснабженияпрерритории,предна-значенных для объектов капитального строительства.

Реализациямероприятий,предлагаемыхдляданнойсхемеводоснабже-ния, позволит обеспечить:

- бесперебойноеснабжениесельскогопоселенияпитьевойводой,от-вечающей требованиям нормативов качества;
- повышение надежности работы систем водоснабжения и удовлетворение потребностей потребителей (по объему и качеству услуг);
- модернизационнаяинженерно-техническуюоттимизациосистемво-доснабжения с учетом современных требований;
- обеспечение экологической безопасности и уменьшение техногенного воздействия на окружающую среду;
- подключениеновыхабонентовнатерриторияхперспективнойза-стройки.

Сценарированизациецентрализованныхсистемводоснабже-ния в зависимости от сценариев развития поселения

Поскольку на территории сельского поселения Тимофеевка практически отсутствуют территориальные резервы для развития жилищного строительства рассмотрен один сценарий возможного демографического развития в поселении.

Данный сценарий отражает демографическое развитие в поселении в соответствии с принятым сценарием муниципального района Ставропольский, а также с учетом осваиваемых территорий под жилищное строительство.

Одним из приоритетных направлений социально–экономической политики является повышение уровня жизни населения, содействие развитию человека, прежде всего, за счёт обеспечения граждан доступным жильём с развитой инфраструктурой, образованием, медицинским обслуживанием и социальными услугами.

27

Сценарий развития схемы водоснабжения разрабатывался, исходя из прироста численности населения, развития централизованного водоснабжения в проектируемых районах сельского поселения.

В проектных предложениях по развитию сельского поселения учитывались следующие необходимые условия развития территории:

– обеспечениеэффективногоиспользованияземельнытерриторисела;

– обеспечение устойчивого социально-экономического развития сельского поселения, его производственного потенциала;

– улучшениежилищныхусловийжилчастьжилищногофонда;

– развитиеинодернизациеинженернойитранспортнойинфраструк-тур;

– развитиеравномерноеразмещениенатерриторисельскогопосе-ленияобщественных центров;

– обеспечениеэкологическойбезопасностисредасельскогопоселения.

Анализ тенденций потребления питьевой воды показал планомерное снижение удельного водопотребления населением.

При сохранении существующей численности населения 8598 чел. и демографических показателей на уровне 2012 г. численность населения увеличится к 2035 г. на 403 чел. и составит 9001 человек. Прогноз перспективной численностностоянного населения выполнен наосновеанализагенерально-го плана сельского поселения.

Генеральныйпланомдо2035годапредусматривается:

вселеТимофеевка:

- на ПЛОЩАДКЕ № 1 - общей площадью территории –13,2 га, расположенной в юго-западной части села: общее количество проектируемых участков - 132 шт.; общая численность населения застройки ориентировочно составит – 385 человек; общая площадь жилого фонда в жилом районе ориентировочно составит – 15,840 тыс. м².

28

В селе Русская Борковка свободных площадок под развитие жилищного строительства нет. Планируется строительство 6 жилых домов вкрапленными в существующей застройке, с населением – 18 человек.

В соответствии с Региональными нормативами градостроительного проектирования Самарской области в Геннлане сельского поселения Тимофеевка приняты следующие показатели:

– тип жилого дома, квартиры по уровню комфорта – престижный (бизнес-класс);

– общее количество жилых комнат – 4, количество проживающих – 3 человека.

Всего: ориентировочно численность населения усадебной жилой застройки составит – 403 человека

Сценарий развития систем водоснабжения сельского поселения Тимофеевка на период до 2035 года напрямую связан с планами развития генерального плана сельского поселения Тимофеевка. При разработке схемы учтены планы по строительству, т.к. именно они определяют направления мероприятий, связанных с развитием системы водоснабжения.

Рассмотрим варианты развития системы водоснабжения на существующих и проектируемых площадках строительства.

Первыйвариантразвитиясистемыводоснабжения

Прогноз среднего спроса на услуги водоснабжения, рассчитывается на основе увеличения численности населения за счёт осваиваемых территорий под жилищное строительство.

Снабжение питьевой водой вновь строящиеся объекты планируется обеспечить от собственных скважин или шахтных колодцев. Строительство новых уличных водопроводных сетей и водозаборных сооружений, а также строительство или реконструкция существующих водопроводных сетей и сооружений на них, не планируется.

29

Второйвариантразвитиясистемыводоснабжения

Прогноз спроса на услуги водоснабжения, рассчитывается на основе численности населения, принимаемой по расчету за счёт осваиваемой территории под жилищное строительство.

Развитие системы водоснабжения на существующих и проектируемых площадках строительства по второму варианту,предусматривает:

1. Реконструкцию существующих водопроводных сетей и сооружений на них;

2. Новое строительство, расположенное в непосредственной близости к существующей системе питьевого водоснабжения, подключается к ней на условиях владельца сетей;

3. Наладить строгий учёт расхода воды с установкой расходомеров у всех потребителей и на объектах централизованного водоснабжения;

4. На площадке нового жилищного строительства предусматривается строительство двух независимых систем водоснабжения: водопровода хозяйственно-питьевого, противопожарного и поливочного водопровода.

В качестве основных источников хозяйственно-питьевого, противопожарного водоснабжения предлагается использовать артезианские скважины, относящиеся к 1 категории надежности.

Для полива садово-огородных культур, зеленых насаждений предусматриваются артезианские скважины, относящиеся к III категории надежности.

30

БАЛАНС ВОДОСНАБЖЕНИЯ И ПОТРЕБЛЕНИЯ ГОРЯЧЕЙ, ПИТЬЕВОЙ, ТЕХНИЧЕСКОЙ ВОДЫ

Общийбалансподачиреализациводы,включаюнцену и анализ структурных составляющих неучтенных расходов и потерь во-ды при ее производстве и транспортировке

Данные за 2017 год по общему балансу подачи и реализации воды по сельскому поселению, представлены в таблице 2.3.1.1. Баланс составлен по подачи и реализации воды из подземных водоисточников, данные полученнойпитьевойводы состоронныхЦДТСфилиалаОАО«РЖД»-отсутствуют.

Таблица2.3.1.1–Общийбалансводопотребления

№ п/п	Наименование параметра	Ед. изм.	Водопотребление
1	Подано воды	тыс.м^3/год	488,54
	с. Тимофеевка	тыс. м^3/год	401,01
	с.Русскаяборковка	тыс. м^3/год	87,53
2	Полученоводысостороны	тыс. м^3/год	Нет данных
3	Подано водывсеть,в точчисле:	тыс.м^3/год	488,54
	с. Тимофеевка	тыс. м^3/год	401,01
	с.Русскаяборковка	тыс. м^3/год	87,53
4	Потери воды в том числе:	тыс. м^3/год	120,87
	с. Тимофеевка	тыс. м^3/год	104,5
	с.Русскаяборковка	тыс. м^3/год	16,37
5	Полезныйпотребительпотребителям всего, в том числе:	тыс. м^3/год	367,67
	с. Тимофеевка	тыс. м^3/год	296,51
	с.Русскаяборковка	тыс. м^3/год	71,16

В процессе функционирования системы водоснабжения возникают серьезныепроблемы, связанные каксвоздействием самой воды насистему, так и с технологией ее подачи потребителям. Коррозионное действие воды дополнительно повреждает уже изношенные трубы (85%) и вызывает утечки в распределительнойсети.Такоеположениеприводиткростоколичествава-

31

рий и повреждений, возникновению неконтролируемых потерь воды и к ряду проблем по содержанию сетей и управлению ими.

Для сокращения и устранения непроизводительных затрат и потерь воды необходимо ежемесячно производить анализ структуры, определять величину потерь воды в системах хозяйственно-питьевого водоснабжения, оценивать объемы полезного водопотребления, и устанавливать плановую величину объективно неустранимых потерь питьевой воды.

Важно отметить, что наибольшую сложность при выявлении аварийности представляет определение размера скрытых утечек воды из водопроводной сети. Их объемы зависят от состояния водопроводной сети, возраста, материала труб, грунтовых и климатических условий и ряда других местных условий.

В результате проведенного анализа потери питьевой воды в централизованной системе водоснабжения сельского поселения можно разделить на:

- расходыипотеривхолодноймодыпрнеедобыче:
- расходы и потери воды при ее транспортировке, которые включают в себя:

– технологические расходы, расходы на хозяйственно-бытовые нужды и организационно-учетные расходы;

– потеривдыпреетранспортировке.

Территориальный водный баланс подачи воды по зонам действия водопроводных сооружений (годовой и в сутки максимального водопотребления)

Структура территориального баланса подачи холодной воды по зонам действия водопроводных сооружений, представлена в таблице 2.3.2.1.

32

Таблица2.3.2.1–Структуратерриториальногобалансаподачиводы

№ п/п	Наименование параметра	Годовой, тыс. м^3	Всутки максимального водопотребления (расчётная), м^3/сут
ВЗУас.ТимофеевкаМПи«ЖКХ Тимофеевское»			
1	Подано воды	248,01	883,32
2	Подано воды всеть	248,01	883,32
3	Потери воды	49,6	176,66
4	Полезныйпотрсхолодной воды потребителям	198,41	706,67
ВЗУПЖСК«Северный»нанавстоике. Тимофеевка			
1	Подано воды	45,0	160,27
2	Подано воды всеть	45,0	160,27
3	Потери воды	17,1	60,90
4	Полезныйпотрсхолодной воды потребителям	27,9	99,37
ВЗУТСЖ«Тимофеевка-Виктория» на западе с. Тимофеевка			
1	Подано воды	108,0	384,66
2	Подано воды всеть	108,0	384,66
3	Потери воды	37,8	134,63
4	Полезныйпотрсхолодной воды потребителям	70,2	250,03
ВЗУМПи«ЖКХТимофеевское» в с. Русская Борковка			
1	Подано воды	87,52	311,72
2	Подано воды всеть	87,52	311,72
3	Потери воды	16,37	58,30
4	Полезныйпотрсхолодной воды потребителям	71,15	253,41
Водопроводыиесетей ЦДТСфилиалаОАО«РЖД» в с. Русская Борковка			
1	Подановодысостороны (ОАО «ТЕВИС»)	н/д	н/д
2	Полезныйпотрсхолодной воды потребителям	н/д	н/д

33

Структурныйводныйбалансреализациводы по группам потребителей

Основным потребителем холодной воды в сельском поселении является население. Структурный баланс реализации воды по группам потребителей приведён в таблице 2.3.3.1.

Таблица2.3.3.1–Структурныйбалансреализациводы

№ п/п	Наименование параметра	Ед. изм.	Водопотребление
ВЗУас.ТимофеевкаМПи«ЖКХ Тимофеевское»			
1	Полезныйпотрсхолодной воды потребителям	тыс. м^3/год	198,41
1.1	население	тыс. м^3/год	173,69
1.2	бюджетные организации	тыс. м^3/год	8,12
1.3	прочиепотребители	тыс. м^3/год	16,6
ВЗУПЖСК«Северный»нанавстоике. Тимофеевка			
1	Полезныйпотрсхолодной воды потребителям	тыс. м^3/год	27,9
1.1	население	тыс. м^3/год	27,9
1.2	прочиепотребители	тыс. м^3/год	-
ВЗУТСЖ«Тимофеевка-Виктория» на западе с. Тимофеевка			
1	Полезныйпотрсхолодной воды потребителям	тыс. м^3/год	70,2
1.1	население	тыс. м^3/год	70,2
1.2	прочиепотребители	тыс. м^3/год	-
ВЗУМПи«ЖКХТимофеевское» в с. Русская Борковка			
1	Полезныйпотрсхолодной воды потребителям	тыс. м^3/год	71,15
2	население	тыс. м^3/год	71,15
3	бюджетные организации	тыс. м^3/год	-
4	прочиепотребители	тыс. м^3/год	-
Водопроводыиесетей ЦДТСфилиалаОАО«РЖД» в с. Русская Борковка			
1	Полезныйпотрсхолодной воды потребителям	тыс. м^3/год	н/д

34

При рассмотрении структурного баланса реализации питьевой воды, население использует около 93% отпущенной потребителям питьевой воды, бюджет использует 2% и прочие потребители около 5%.

Сведения о фактическом потреблении населением воды исходя из статистических и расчетных данных и сведений о действующих нормативах потребления коммунальных услуг

Общее водопотребление сельского поселения складывается из расходов воды на хозяйственно-питьевые нужды населения, бюджетных и прочих потребителей, на пожаротушение, на полив территорий.

В соответствии с СП 30.13330.2012 «СНиП 2.04.01-85* Внутренний водопровод и канализация зданий» нормы водопотребления приняты для:

– многоэтажнойжилойзастройки–250л/чел.в сутки;

– среднеэтажнойжилойзастройки–230л/чел.всутки;

– малоэтажнойжилойзастройкиквартирноготипа–210л/чел.всутки;

– индивидуальнойжилойзастройки–190л/чел.в сутки;

– сезонногонаселения–100л/чел.всутки.

Удельное водопотребление включает расходы воды на хозяйственно-питьевые и бытовые нужды в общественных зданиях.

Коэффициенты суточной неравномерности водопотребления, учитывающий степень благоустройства зданий, изменения водопотребления по сезонам года и дням недели приняты равными $K_{сут.max}$=1,3; $K_{сут.min}$=0,8 (СП 30.13330.2012 п. 2.2 СНиП 2.04.02-84*).

Действующие в настоящее время нормативы водопотребления на одного жителя сельского поселения, утвержденные Постановлением Администрации муниципального района Ставропольский Самарской области от 03.12.2008 г. № 43 «Об плате жилых помещений муниципального района Ставропольский» и дифференцированные в зависимости от степени благоустройства жилья, представлены в таблицах 2.3.4.1÷2.3.4.2.

35

Таблица2.3.4.1–Нормативыпотреблениякоммунальныхуслуг

Наименование норматива потребления коммунальнойуслуги	Степень благоустройства	Нормативпотребленияна1человека в месяц, куб. м.	
		водоснабжение	водоотведение
Норматив потребления услуг по холодному водоснабжению и водоотведению	жилые дома, не оборудованные водопроводомиканализацией водопользование из водопроводных колонок	1,5	
	жилые дома, оборудованные внутреннимводопроводомбезканализации	2,4	
	жилые дома, оборудованные водопроводомканализацией без ванн	2,9	2,9
	жилые дома, оборудованные водопроводом, канализацией, газоснабжеемобезнагревательных приборов	3,6	3,6
	жилыедома,оборудованныеводопроводом,канализацией,газоснабжением с ваннами и без нагревательных приборов	4,6	4,6
	жилыедомаснаружнымводопроводом,канализацией с ваннами и с быстродействующими водонагревателями и многоточечным разбором воды, в том числе горячее водоснабжение	6.1	6.1
	жилые дома с полным благоустройством и централизованным горячим водоснабжениемвнутрительнойпередвод (без нагревательных приборов	4,6/1,8	6,4
	жилые дома с полным благоустройством и централизованным горячим водоснабжениемвнутрительнойпередвод (с быстродействующим водонагревателями)	5,1/1,8	6,9
	жилыедомаснользыбагоустройствомцентрализованнымгорячим водоснабжением	4,4/3,1	7,5

Примечание:

1. Нормативы установлены для населения, не имеющего индивидуальных приборов учета, рассчитаны на 12 месяцев и применяются равными долями в течение календарного года.

2. При наличии индивидуальных приборов учета воды норматив по водоотведению уменьшается на норму потребления воды на хозяйственные нужды (поение скота, мойка машин, полив) при условии отсутствия возможности забора воды помимо счетчика.

36

Таблица2.3.4.2–Пользованиеуслугамиводопотребления

№ п/п	Наименование	Ед. измерения	Нормативпотребления	
			литровсутки	м.куб.в месяц
1	Полиземельногоучастказап шлангов	литровна1 сотку	200	6,0
2	Полиземельногоучасткаизводопроводной колонки (вручную)	литровна1 сотку	200	3,0
3	Лошадь, корова	литровна1 голову	80	2,4
4	Телята до 2-х лет	литровна1 голову	30	0,9
5	Телята до 6-ти месяцев	литровна1 голову	20	0,6
6	Овца, козы	литровна1 голову	10	0,3
7	Свиньи		25	0,8
8	Автомашины		50	1,5
9	Мотоцикл		25	0,8

Примечание:полнымместономсчитается переходная повнуст (4 месяца).

Сведения о фактическомпотреблении холодной воды населением сельского поселения представлены в таблице 2.3.4.3.

Таблица2.3.4.3-Потреблениехолодноймоды

№ п/п	Наименование параметра	Ед. измерения	Потребление холодноймоды населением
с. Тимофеевка			
1	отМПи«ЖКХТимофеевское»	тыс. м^3/год	173,69
2	отТСЖ«Тимофеевка-Виктория»	тыс. м^3/год	70,2
3	от ПЖСК«Северный»	тыс.м^3/год	27,9
с.РусскаяБорковка			
1	отМПи«ЖКХТимофеевское»	тыс. м^3/год	71,15
2	отводопроводных сетей ОАО«ТЕВИС»	тыс. м^3/год	н/д

37

Описание существующей системы коммерческого учета воды и планов по установке приборов учета

Коммерческийучетводы-определениеколичестваподанной(полученной)заопределенныйпериодвдаспомощьюсредствизмерений(далее - приборыучета)иливрасчетнымспособом.

Коммерческийучётводыосуществляетсявсоответствиисследую-щими нормативными документами:

1) Федеральный закон «О водоснабжении и водоотведении» от 07.12.2011 г. № 416-ФЗ;

2) «Правилахолодноговодоснабженияиводоотведения»,утверждён-ные Постановлением Правительства РФ от 29.07.2013 г. № 644;

3) «Правилаорганизациикоммерческогоучётаводы, сточныхвод», утверждённые Постановлением Правительства РФ от 04.089.2013 г. № 776.

Коммерческомуучетуподлежит количество:

1) воды, поданной (полученной) за определенный период абонентам по договорам водоснабжения;

2) воды, транспортируемой организацией, осуществляющей эксплуатацию водопроводных сетей, по договору по транспортировке воды;

3) воды, вотношении которой проведены мероприятия водоподготовки по договору по водоподготовке воды.

Коммерческийучетводыосуществляется:

а) абонентом, если иное не предусмотрено договорами водоснабжения и (или) единым договором холодного водоснабжения и водоотведения;

б) транзитной организацией, если иноене предусмотрено договором по транспортировке воды.

Установка, эксплуатация, поверка, ремонт и замена узлов учета осуществляются абонентом. Абонент может привлечь иную организацию для осуществления указанных действий.

Существующая система коммерческого учёта воды в сельском поселении включает в себя два способа определения количества поданной (полученной) воды за определённый период.

38

Первый способ — по показаниям приборов учёта воды, которые надлежащим образом установлены и приняты в эксплуатацию. Обязанность по установке приборов учёта воды возложена на абонента.

В отдельных случаях, предусмотренных Федеральным законом «Об энергосбережении и повышении энергетической эффективности» от 23.11.2009 г. № 261-ФЗ, абоненты предпринять действия по оснащению объектов приборами учёта воды (в частности, многоквартирных домов) также возлагается на ресурсоснабжающие организации.

Абоненты в установленные договорами сроки снимают показания приборов учёта, определяют количество потреблённой воды за период и передают сведения в ресурсоснабжающие организации, где на основе данной информации формируют платёжные документы для оплаты полученной воды.

Абоненты осуществляют эксплуатацию приборов учета, их ремонт, замену и организуют производство периодической поверки.

Второй способ — расчётным методом при отсутствии приборов учёта воды, их неисправности или несвоевременной передаче показаний приборов учёта. Если абонент не исполнил свои обязанности по установке приборов учёта и их эксплуатации, а также несвоевременно предоставляет в ресурсоснабжающие организациисведенияиопоказаниях приборовучётаколичестве потреблённой воды, то количество потреблённой абонентом воды определяется расчётным путём — в течение определённого периода — по среднемесячному потреблению воды или гарантированному объёму подачи воды, в дальнейшем— по пропускной способности устройств и сооружений, используемых для присоединения к централизованным системам водоснабжения.

Приборы учета также устанавливаются на водозаборном узле, у потребителей (общедомовые и индивидуальные), а также на границах раздела зон действия эксплуатирующих организаций.

Уровень использования производственных мощностей, обеспеченность приборами учета, характеризуют сбалансированность систем.

39

Общедомовые и индивидуальные приборы учета водоснабжения находятся в ведении управляющих компаний ЖКХ.

Немаловажным направлением работы по установке коммерческих приборов учета является переход на установку приборов высокого класса точности (С вместо В), имеющих высокий порог чувствительности, а также использование приборов с импульсным выходом, и перспективным переходом на диспетчеризацию коммерческого учета.

На сегодняшний день учет потребления питьевой воды в сельском поселении выполняется по приборам учёта, установленным: у потребителей; на границе балансовой принадлежности сетей (границе эксплуатационной ответственности абонента, эксплуатирующей организаций или в ином месте в соответствии с договорами) и по нормативам потребления (расчетным методом).

На водозаборных сооружениях приборы учета забора (изъятия) и отпуска воды в сеть отсутствуют.

Анализ резервов и дефицитов производственных мощностей системы водоснабжения муниципального образования

Разрешенный объем изъятия воды из ВЗУ ПЖСК «Северный» составляет 600 м^3/сут.

Фактический же объем поднятой воды ВЗУ «Южный» составил в 2017 году – 45,0 тыс. м^3/год. Среднесуточный расход воды составил 0,123 тыс. м^3/сут.Указанныйфактсвидетельствуетотом,чтооборудованиеВЗУ «ПЖСК «Северный» загружено на 20,6%. В настоящий момент резервная мощность водозаборных сооружений составляет 79,4%.

Разрешенный объем изъятия воды из ВЗУ ТСЖ «Тимофеевка-Виктория» составляет 960 м^3/сут.

40

Фактический же объем поднятой воды ВЗУ «ТСЖ «Тимофеевка-Виктория» составил в 2017 году – 108,0 тыс. м^3/год. Среднесуточный расход воды составил 0,296 тыс. м^3/сут.

Указанныйфактсвидетельствуетотом,чтооборудованиеВЗУ«ТСЖ «Тимофеевка-Виктория»загруженона30,8%.Вностоящиймоментрезервная мощность водозаборных сооружений составляет 69,2%.

Из соотношения указанных значений можно сделать вывод, что в настоящее время на данных ВЗУ в с. Тимофеевка в летний период времени дефицита производственных мощностей системы водоснабжения не наблюдается.

Необходимо учесть, что в процессе эксплуатации удельный дебит водозаборных скважин постепенно уменьшается, уровни воды в скважинах понижаются. Это происходит вследствие кольматации фильтров и прифильтровых зон скважин осадками. Поэтому фактические показатели мощности водозабора в процессе эксплуатации будут уменьшаться. Для предотвращения дефицита необходимо проведение гидрогеологических исследований по оценке эксплуатационных запасов подземных вод на существующих водозаборах.

В с.п. Тимофеевка МП «ЖКХ Тимофеевское» осуществляют водозабор из 9 артскважин. Так как данные о производительностях скважин не предоставлены Заказчиком, то анализ производительности мощности системы водоснабжения в населённых пунктах сельского поселения не предоставляется.

Прогнозный баланс потребления воды на срок не менее 10 лет с учетом сценария развития поселения на основании расхода воды в соответствии со СНиП 2.04.02-84 и СНиП 2.04.01-85, а также исходя из текущего объема потребления воды населением и его динамики с учетом перспективы развития и изменения состава и структуры застройки

При планировании потребления воды населением на перспективу принимаемвонимание:генеральныйплапразвитивс.п.Тимофеевка,Програм-

41

му комплексного развития социальной инфраструктуры с.п. Тимофеевка муниципального района Ставропольский Самарской области на 2018-2020 годы», Положения о территориальном планировании с.п. Тимофеевка муниципального района Ставропольский Самарской области.

В перспективе исполнения настоящей Схемы водоснабжения (до 2035 года) предусматривается увеличение численности жителей до 9001 человека засчётразвитияжилищногостроительства.Всоответствиис Региональными нормативами градостроительного проектирования Самарской области в проекте генерального плана сельского поселения Тимофеевка приняты следующие показатели:

– типжилогодома,квартирыпоуровнюкомфорта–престижный(биз-несклас);

– общееколичествожилыхкомнат–4,количествопроживающих–3 человека.

Площадкиподразвитиенаселенныхпунктовсельскогопоселения представлены в таблице 2.3.7.1.

Таблица 2.3.7.1 - Площадки под развитие населенных пунктов на расчетный период

№ п/п	Местоположениеплощадки	Площадь, га	Площадь, м²	Назначение	Количество проектируемых участков	Численность населения, чел.
Нарасчетныйпериодстроительствадо2035года						
сельо Тимофеевка						
1	вюго-западнойчасти	13,2	15 840	ИЖС	132	385
сельо Русская Борковка						
-	всуществующей	-	-	ИЖС	6	18
ИТОГОпо сельскомупоселению		***13,2***	***15 840***		***138***	***403***

Проектом генерального плана и Программой комплексного развития социальной инфраструктуры планируется реконструкция нескольких объектов общественно-деловой зоны, а также зарезервированы площадки под строительство новых объектов социальной инфраструктуры:

сельоТимофеевка

42

Напервый этап(до2025г.)

РеконструкцияДомаКультурыпа150мест; На расчетный срок (до 2035 г.):

Строительство:

– домаКультурыпа490местсразмещениемподростковогоклубаи библиотеке на 20,52 ед. хранения и 14 читательских мест;

– общеобразовательнойшколыпа640мест(присловиисохранения существующей школы на 160 мест);

– детскогосада200мест;

– ФОПпа28посещений всмену;

– административногозданияпоселения.

сельоРусскаяБорковка:

Напервый этап(до2025г.)

Реконструкцияшколысувеличениемместдо250.

Нарасчетный срок(до2035г.):Строительство:

– домаКультурыпа250местсразмещениемподростковогоклубаи библиотеки на 8,1 тыс. единиц хранения и 5 читательских мест;

– детскогосада15мест.

При увеличении численности жителей, которое повлечет за собой строительство жилых домов по уровню комфорта – престижный (бизнес-класс) и объектов общественно-деловой зоны, объем водопотребления увеличится.

Приросты строительных фондов, а также площадки и места перспективногостроительствав.Тимофеевкаивс.РусскаяБорковкапредставлены на рисунках 2.3.7.1÷2.3.7.2.

43

Рисунок2.3.7.1-Площадкиместаперспективногостроительства в с. Тимофеевка

44

Рисунок2.3.7.2-Площадкиместаперспективногостроительства в с. Русская Борковка

Перспектива водоснабжения и график потерь воды при рассмотрении *первого варианта* развития систем водоснабжения на период 2017÷2025 гг. представлена в таблицах 2.3.7.2÷2.3.7.4.

Прогнозный баланс потребления питьевой воды населёнными пунктами на период 2017÷2025 г.г. и прогноз ожидаемых потерь воды в системе питьевого водоснабжения при её передаче *по второму варианту* развития системы водоснабжения сведен в таблицу 2.3.7.5÷2.3.7.7.

45

Таблица2.3.7.2- Перспективаводоснабженияграфикотерьводыприрассмотрениипервого вариантаразвитияисистемы водоснабжения МП «ЖКХ Тимофеевское» период 2017÷2025 гг.

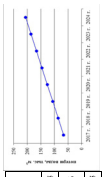

Наименование показателя	Подачаводы, тыс. м³	Полезный отпускающей организации воды, тыс. м³	Потерьводы, тыс. м³
2017 г.	353,54	357,54	295,54
2018 г.	353,54	357,54	295,54
2019 г.	353,54	357,54	295,54
2020 г.	353,54	357,54	295,54
2021 г.	353,54	357,54	295,54
2022 г.	353,54	357,54	295,54
2023 г.	353,54	357,54	295,54
2024 г.	353,54	357,54	295,54
2025 г.	353,54	357,54	295,54

46

Таблица2.3.7.3- Перспективаводоснабженияграфикотерьводыприрассмотрениипервого вариантаразвитияисистемы водоснабжения ПЖКХ «Северный» период 2017÷2025 гг.

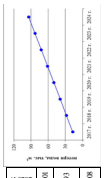

Наименование показателя	Подачаводы, тыс. м³	Полезный отпускающей организации воды, тыс. м³	Потерьводы, тыс. м³
2017 г.	45,00	48,00	37,00
2018 г.	45,00	48,00	37,00
2019 г.	45,00	48,00	37,00
2020 г.	45,00	48,00	37,00
2021 г.	45,00	48,00	37,00
2022 г.	45,00	48,00	37,00
2023 г.	45,00	48,00	37,00
2024 г.	45,00	48,00	37,00
2025 г.	45,00	48,00	37,00

47

Таблица2.3.7.4- Перспективаводоснабженияграфикотерьводыприрассмотрениипервого вариантаразвитияисистемы водоснабжения с.п. Тимофеевка-Виктория» период 2017÷2025 гг.

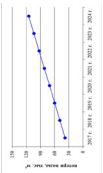

Наименование показателя	Подачаводы, тыс. м³	Полезный отпускающей организации воды, тыс. м³	Потерьводы, тыс. м³
2017 г.	108,00	120,00	80,20
2018 г.	108,00	120,00	80,20
2019 г.	108,00	120,00	80,20
2020 г.	108,00	120,00	80,20
2021 г.	108,00	120,00	80,20
2022 г.	108,00	120,00	80,20
2023 г.	108,00	120,00	80,20
2024 г.	108,00	120,00	80,20
2025 г.	108,00	120,00	80,20

Таблица2.3.7.5- Перспективаводоснабженияграфикотерьводыприрассмотрениипервого вариантаразвитияисистемы водоснабжения МП «ЖКХ Тимофеевское» период 2017÷2025 гг.

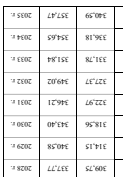

Наименование показателя	Подачаводы, тыс. м³	Полезный отпускающей организации воды, тыс. м³	Потерьводы, тыс. м³
2017 г.	659,57	735,54	659,57
2018 г.	659,57	735,54	659,57
2019 г.	659,57	735,54	659,57
2020 г.	659,57	735,54	659,57
2021 г.	659,57	735,54	659,57
2022 г.	659,57	735,54	659,57
2023 г.	659,57	735,54	659,57
2024 г.	659,57	735,54	659,57
2025 г.	659,57	735,54	659,57

48

Таблица2.3.7.6- Перспективаводоснабженияграфикотерьводыприрассмотрениипервого вариантаразвитияисистемы водоснабжения ПЖКХ «Северный» период 2017÷2025 гг.

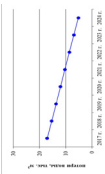

Наименование показателя	Подачаводы, тыс. м³	Полезный отпускающей организации воды, тыс. м³	Потерьводы, тыс. м³
2017 г.	43,00	27,90	17,10
2018 г.	43,64	28,25	15,39
2019 г.	42,28	28,60	13,68
2020 г.	40,91	28,95	11,96
2021 г.	39,55	29,30	10,25
2022 г.	38,19	29,65	8,54
2023 г.	36,83	30,00	6,83
2024 г.	35,47	30,35	5,12
2025 г.	34,0	30,70	3,40

Таблица2.3.7.7- Перспективаводоснабженияграфикотерьводыприрассмотрениипервого вариантаразвитияисистемы водоснабжения с.п. Тимофеевка-Викторие» период 2017÷2025 гг.

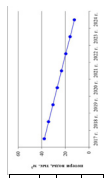

Наименование показателя	Подачаводы, тыс. м³	Полезный отпускающей организации воды, тыс. м³	Потерьводы, тыс. м³
2017 г.	100,00	70,20	37,80
2018 г.	100,00	70,20	37,80
2019 г.	100,00	70,20	37,80
2020 г.	100,00	70,20	37,80
2021 г.	100,00	70,20	37,80
2022 г.	100,00	70,20	37,80
2023 г.	100,00	70,20	37,80
2024 г.	100,00	70,20	37,80
2025 г.	100,00	70,20	37,80

49

При первом варианте развития системы водоснабжения, при существующем состоянии водопроводных сетей в с.п. Тимофеевка потери при транспортировке воды к 2025 г. увеличатся.

При втором варианте развития системы водоснабжения (при проведениизамены трубопроводовсистемыводоснабженияпосёлке)потериводы к общему объему отпущенной воды в сеть ниже, чем при первом варианте развития, вследствие этого второй вариант развития с.п. Тимофеевка принят в качестве основного.

При втором варианте развития систем водоснабжения, планируется прокладка новых уличных водопроводных сетей из полиэтиленовых труб. Водопроводные сети необходимо предусмотреть для обеспечения 100%-ого охвата жилой и культурно-бытовой застройки площадок II очереди строительства централизованными системами водоснабжения с одновременной заменой старых сетей, выработавших свой амортизационный срок и сетей с недостаточной пропускной способностью.

Описание централизованной системы горячего водоснабжения с использованием закрытых систем горячего водоснабжения, отражающее технологические особенности указанной системы

Централизованной системы горячего водоснабжения с использованием закрытых систем горячего водоснабжения на территории сельского поселения нет.

50

Сведения о фактическом и ожидаемом потреблении воды (годовое, среднесуточное, максимальное суточное)

Фактическое потребление в 2017 году составило 367,67 тыс. м³, среднесуточное потребление составило 1007,31 м³, максимальное суточное потребление составило 1309,51 м³. К 2035 ожидаемое потребление составит 449,49 тыс. м³, среднесуточное потребление составит 1231,5 м³, максимальное суточное потребление составит 1600,92 м³.

Сведения о ожидаемом потреблении холодной воды были рассчитаны на основе:

- перечня объектов, планируемых к строительству и вводу в эксплуатацию, согласно «Генеральному плану сельского поселения Тимофеевка на расчетный срок до 2035 года»;

- норм водоснабжения в соответствии с СП 31.13330.2010 «Водоснабжение. Наружные сети и сооружения» (Актуализация СНиП 2.04.02-84) и СП 30.13330.2012 «Внутренний водопровод и канализация зданий» (Актуализация СНиП 2.04.01-85*).

Результаты расчёта ожидаемого потребления питьевой воды абонентами с учетом развития площадок под строительство к 2035 г. позволили сделать следующие выводы, представленные в таблице 2.3.9.1.

Таблица2.3.9.1–Сведениеожиданиемпотреблениводы

Наименование населённого пункта	Численность населения, чел	Категорияводопользователей	Водопотребление		
			всего тыс.м³/год	средсуточное, м³/сут	максимально-суточное, м³/сут
с. Тимофеевка	6309	существующая застройка площадка №1	334,27	915,81	1190,55
	385	существующая застройка площадка №1	42,32	116,0	150,8
	Итого		376,59	1131,81	1341,35
с.Русская Борковка	2289	существующая застройка	71,16	194,95	253,43
	18	уплотнениесуществующей застройки	1,74	4,77	6,2
		Итого	72,90	199,72	259,63

Горячее водоснабжение на объектах ИЖС будет осуществляться от индивидуальных источников.

Описание территориальной структуры потребления воды, которую следует определять по отчётам организаций, осуществляющих водоснабжение, с разбивкой по технологическим зонам

К 2035 году на территории сельского поселения технологические зоны останутся прежние.

Сводные данные по технологическим зонам на 2035 г. представлены в таблице 2.3.10.1.

№ Технологической зоны	Наименование технологической зоны	Годовопотребление, тыс. м³	Средне суточное, м³/сут	Максимально-суточное, м³/сут	Долготой-щегопо-требления, %
с. Тимофеевка					
1	ВЗУМП«ЖКХ Тимофеевское»	267,69	733,4	953,42	*39,5*
2	ВЗУТЖСК «Северный»	30,7	84,11	109,34	*6,83*
3	ВЗУТСЖ«Тимофеевка-Виктория»	78,2	214,24	278,52	*17,4*
с.Русскаяборковка					
1	Водопроводные сети ОАО «ТЕВИС»	н/д	н/д	н/д	н/д
2	ВЗУМП«ЖКХ Тимофеевское»	72,9	199,72	259,63	*16,27*

Как видно из представленной таблицы основная доля водопотребления так же, как и в 2017 году будет приходиться на технологическую зону водозаборные сооружения МП «ЖКХ Тимофеевское» (75,77%).

51

2.3.11 Прогноз распределения расходов воды на водоснабжение по типам абонентов исходя из фактических расходов воды с учетом данных о перспективном потреблении воды абонентами

В соответствии с Постановление Правительства РФ от 05 сентября2013 г. N 782 "О схемах водоснабжения и водоотведения" (вместе с "Прави-лами разработки и утверждения схем водоснабжения и водоотведения", "Требованиями к содержанию схем водоснабжения и водоотведения") перспективноераспределениеводынаводоснабжениевыполнено срязбивкойпо следующим типам абонентов: население, предприятия и учреждения соцкультбыта, прочие потребители, расход воды на полив улиц и зеленых насаждений и на пожаротушение.

При планировании потребления воды населением на перспективу принимаем во внимание генеральный план развития с.п. Тимофеевка.

Генеральныймпланом нарасчетныйсрок (до2035 г.)предусматривается строительство нового жилья на свободных территориях в существующих границах населённых пунктов и освоение новых площадок под жилую застройку. Развитие жилой зоны предусматривает строительство индивидуальной жилой застройки с приусадебным участками.

При проектировании системы водоснабжения определяются требуемые расходы воды для различных потребителей. Расходование воды на хозяйственно-питьевые нужды населения является основной категорией водопотребления в сельском поселении. Количество расходуемой воды зависит от степени санитарно-технического благоустройства районов жилой застройки.

Благоустройство жилой застройки для сельского поселения принято следующим:

- к концу расчетного срока вся жилая застройка оборудуется внутренними системами водоснабжения и канализации;

- новое жилищное строительство «бизнес-класс» предполагает повышенное сантехническое благоустройство с местными водонагревателями и отопительными приборами.

52

Расход водына новое строительство жилых домов рассчитан в соответствии с СП 31.13330.2012 (Актуализация СНиП 2.04.02-84 «Водоснабжение. Наружные сети и сооружения») и СП 30.13330.2012 («Актуализация СНиП 2.04.01-85* « Внутренний водопровод и канализация зданий»).

Суточный коэффициент неравномерности принят 1,3 в соответствии с СП 31.13330.2012 СНиП 2.04.02-84* «Водоснабжение. Наружные сети и сооружения».

Расходы воды на технологические и хозяйственно-питьевые цели этих объектов приняты ориентировочно и должны уточняться на последующих стадиях проектирования.

Инженерное обеспечение планируемых производственных площадок будет произведено собственниками предприятий (инвесторами) по согласованию с администрацией поселения.

Расходы воды на наружное пожаротушение в сельском поселении принимаются на основании СП 8.13130.2009, исходя из численности населения перспективных площадок. Осуществляется из существующих и проектируемых пожарных гидрантов, и поверхностных водоемов.

Расход воды на новое строительство жилых домов представлен в таблице 2.3.11.1.

Результаты расчёта расходов воды по объектам соцкультбыта, присоединенным к централизованному водоснабжению, приведены в таблице 2.3.11.2.

Таблица2.3.11.1-Расходводынановоестроительствожилыхдомов

Наименование населённого пункта	Наименование	Кол-во уч-ков	Площадь га	Расчётное число жителей	Qср.сут. хоз.быт. м³	Qсут. полив. м³
с. Тимофеевка	площадка №1	132	13,2	385	80,8	35,6
с. Русская Борковка	уплотнениесуществующей застройки	6	-	18	3,8	1,6

53

Таблица2.3.11.2-Расходводыпо перспективнымобъектамсоцкультбыта

№ п/п	Наименование объекта	Ед. изм.	Кол-во единиц	Необходимый объем, м³/сут
с. Тимофеевка				
1	Объектыкультурына490мест.	мест	490	0,31
2	Школана640мест	1учащ.	640	1,9
3	Детскийсадна200 мест	мест	200	0,43
4	Офис ВОП	пос./см.	28	0,04
5	Административноездание	1 раб.	10	0,04
Итого:				**2,72**
с.Русскаяборковка				
1	Объектыкультурына250мест.	мест	250	0,27
2	Детский садна 15 мест.	мест	15	0,065
Итого:				**0,335**

Прогнозраспределениярасходовводыпотипамабонентовсучетом данных о перспективном строительстве, представлен в таблице 2.3.11.3.

Таблица2.3.11.3-Результатырасределениярасходовхолодной воды

№ п.п.	Период, год	Водопотребление,тыс.м³/год		
		население	бюджетные потребители	прочие потребители
с. Тимофеевка				
МП«ЖКХ Тимофеевское»				
1	2017	173,69	8,12	16,6
2	2025	225,37	8,12	16,6
3	2035	255,5	15,59	16,6
ПЖК«Северный»				
1	2017	27,9	-	-
2	2025	30,7	-	-
3	2035	30,7	-	-
ТСЖ«Тимофеевка-Виктория»				
1	2017	70,2	-	-
2	2025	78,2	-	-
3	2035	78,2	-	-
с.Русскаяборковка				
МП«ЖКХ Тимофеевское»				
1	2017	71,16		-
2	2025	71,16	-	-
3	2035	72,78	0,12	-
ЦДТС –филиал ОАО"РЖД"				
1	2017	н/д	н/д	н/д

54

Как видно из представленной таблицы основным потребителем хозяйственно-питьевой воды в сельском поселении является население.

При оценке перспектив водоснабжения населения учитывались следующие факторы:

- установка ОДПУ, предусмотренная 261-ФЗ «Об энергосбережении…»,первоначальнопривидящаяквеличинореализованнойводы, а впоследствии к минимизации потребления на ОДН;
- установкаиндивидуальныхприборовучета–повсеместноведетк снижению объемов потребления;
- постепенноеувеличениечисленностинаселенияк2035г.

Сведениофактическихилипланируемыхпотеряхводыпри ее транспортировке (годовые, среднесуточные значения)

Анализ информации о потерях питьевой воды при ее транспортировке по данным эксплуатирующих организаций сельского поселения (исключение ЦДТС филиал ОАО «РЖД») позволил сделать вывод, что в 2017 году потери холодной воды по сельскому поселению составили 120,87 тыс. м³ или 25 %.

Всоставепотерьводыможновыделитьследующие аспекты:

- потери и утечки из водопроводной сети при повреждениях (коррозионные свищи, поврежденные стыки сальники);
- потеринутечкиизводопроводнойсетипри трещинах;
- потери и утечки изводопроводной сетиприповреждениях (переломыи разрывы труб)
- потеринутечкичерезуплотненияисетевой арматуры;
- потеринутечки,связанныесопоровжениемпризутраненнипереломов и трещин;
- потеринутечкичерезводоразборныеколонки;
- естественнаяубыльприподачев сеть;
- естественнаяубыльприхранениивВБ;
- несанкционированноепользованиеводымиресурсамиабонентами.

55

Для сокращения объема нереализованной воды (технологические потери, организационно-учетные, естественная убыль, утечки и хищения при ее транспортировании, хранении, распределении, коммерческие потери) и выявления причин потерь воды на территории населённых пунктов сельского поселения необходимо произвести установку приборов учета. Ежемесячно производить анализ структуры потерь воды, определять величину потерь воды в системах водоснабжения, потери воды по зонам водопотребления с выявлением причин и предложениями по сокращению потерь воды.

Выполнение комплексных мероприятий по сокращению потерь воды, а именно: выявление и устранение утечек, хищений воды, замена изношенных сетей, планово-предупредительный ремонт систем водоснабжения, оптимизация давления в сети путем установки частотных преобразователей, а также мероприятий по энергосбережению, позволит снизить потери в сельском поселении до 5% от поднятой воды.

Дальнейшая реализация таких мероприятий, а также выполнение требований ФЗ-261«Об энергосбережении…» позволит сокращать потери воды. В дальнейшем с учетом мероприятий по снижению потерь воды, а также повсеместнойустановки общедомовыхприборовучета соответствии сФЗ-261 «Об энергосбережении…», ожидаемые показатели по объему нереализованной воды уменьшатся, в том числе за счет сокращения коммерческих потерь воды. Кроме того, меры по оснащению домов приборами учета и Правила коммерческого учета, утвержденные постановлением Правительства РФ от 13.09.2013 № 644 позволят контролировать абонентов и пресекать незаконное пользование питьевой водой

Результаты прогноза ожидаемых потерь питьевой воды при ее транспортировке МП «ЖКХ Тимофеевское» как основного поставщика подачи воды по второму варианту развития централизованной системы водоснабжения сведены в таблицу 2.3.12.1.

56

Таблица2.3.12.1-Результатыпрогнозаожидаемыхпотерьводы

Наименование показателя	Подача воды в сеть, тыс. м³	Потерьводы, тыс. м³	Среднесуточные потери воды, м³/сут	
2017г.	335,54	65,97	180,74	19,7%
2018г.	353,54	61,82	169,38	18,5%
2019г.	353,54	57,68	158,02	17,3%
2020г.	353,54	53,53	146,66	16,1%
2021г.	353,54	49,38	135,30	14,9%
2022г.	353,54	45,24	123,94	13,6%
2023г.	353,54	41,09	112,58	12,4%
2024г.	353,54	36,95	101,22	11,2%
2025г.	353,54	32,80	89,86	10,0%
2026г.	353,54	31,21	85,50	9,4%
2027г.	353,54	29,61	81,14	8,8%
2028г.	353,54	28,02	76,77	8,3%
2029г.	353,54	26,43	72,41	7,8%
2030г.	353,54	24,84	68,05	7,2%
2031г.	353,54	23,24	63,68	6,7%
2032г.	353,54	21,65	59,32	6,2%
2033г.	353,54	20,06	54,96	5,7%
2034г.	353,54	18,47	50,59	5,2%
2035г.	353,54	16,87	46,23	5%

57

Перспективные балансы водоснабжения и водоотведения (общий – баланс подачи и реализации воды, территориальный – баланс подачи воды по технологическим зонам водоснабжения, структурный – баланс реализации воды по группам абонентов)

Результаты анализа общего, территориального и структурного водного баланса подачи и реализации водыпанерспективупривденывтаблицах

2.3.13.1 -2.3.13.3.

Таблица2.3.13.1-Перспективныйбалансподачиреализации воды

№ п/п	Наименование параметра	Ед. изм.	Водопотребление наперспективу	
			2023 г.	2035 г.
1.	Поднятопитьевойводыдатом числе:	тыс. м³/год	450,28	478,42
	с. Тимофеевка	тыс. м³/год	372,0	401,15
	с.РусскаяБорковка	тыс. м³/год	78,28	77,27
2.	Полученоводысостороны	тыс. м³/год	н/д	н/д
	с.РусскаяБорковка	тыс. м³/год	н/д	н/д
3	Подано воды всего:	тыс. м³/год	450,28	478,42
	с. Тимофеевка	тыс. м³/год	372,0	401,15
	с.РусскаяБорковка	тыс. м³/год	78,28	77,27
4.	Потериводыпритранспорти-ровке всего, в том числе:	тыс. м³/год	44,85	28,92
		%	*10%*	*6,0%*
	с. Тимофеевка	тыс. м³/год	37,73	24,55
	с.РусскаяБорковка	тыс. м³/год	7,12	4,37
5.	Отпущеноводопотребителям всего, в том числе:	тыс. м³/год	405,43	449,49
	с. Тимофеевка	тыс. м³/год	334,27	376,59
	с.РусскаяБорковка	тыс. м³/год	71,16	72,9

Таблица2.3.13.2–Территориальныйбалансподачипитьевойводы

№ п/п	Наименование параметра	Ед. изм.	Водопотребление наперспективу	
			2025 г.	2035 г.
1.	Поднятопитьевой воды:			
	МПиЖКХ Тимофеевское»	тыс. м³/год	329,33	357,47
	ПЖСК«Северный»	тыс. м³/год	34,1	34,1
	ТСЖ«Тимофеева-Виктория»	тыс. м³/год	86,85	86,85
2	Полученоводысостороны			
	ЦПТСфилиала ОАО«РЖД»	тыс. м³/год	н/д	н/д

58

№ п/п	Наименование параметра	Ед. изм.	Водопотребление наперспективу	
			2025 г.	2035 г.
3	Подано воды всего:			
	МПиЖКХ Тимофеевское»	тыс. м³/год	329,33	357,47
	ПЖСК«Северный»	тыс. м³/год	34,1	34,1
	ТСЖ«Тимофеева-Виктория»	тыс. м³/год	86,85	86,85
	ЦПТСфилиала ОАО«РЖД»	тыс. м³/год	н/д	н/д
4.	Потериводыпритранспорти-ровке:			
	МПиЖКХ Тимофеевское»	тыс. м³/год	32,8	16,87
	ПЖСК«Северный»	тыс. м³/год	3,4	3,4
	ТСЖ«Тимофеева-Виктория»	тыс. м³/год	8,65	8,65
	ЦПТСфилиала ОАО«РЖД»	тыс. м³/год	н/д	н/д
5.	Отпущеноводопотребителям:			
	МПиЖКХ Тимофеевское»	тыс. м³/год	296,53	340,59
	ПЖСК«Северный»	тыс. м³/год	30,7	30,7
	ТСЖ«Тимофеева-Виктория»	тыс. м³/год	78,2	78,2
	ЦПТСфилиала ОАО«РЖД»	тыс. м³/год	н/д	н/д

Таблица2.3.13.3–Структурныйбалансподачиводы

Период,год	Ед. изм.	Население	Бюджетные потребители	Прочие потребители
с. Тимофеевка				
2025 г.	тыс. м³/год.	334,27	8,12	16,6
2035 г.	тыс. м³/год.	344,4	15,59	16,6
с.Русскаяборковка				
2025 г.	тыс. м³/год.	71,16	-	-
2035 г.	тыс. м³/год.	72,78	0,12	-

59

Расчет требуемой мощности водозаборных и очистных сооруже-ний исходя из данных о перспективном потреблении воды и величины потерь воды при ее транспортировке с указанием требуемых объемов подачи и потребления воды, дефицита (резерва) мощностей по техноло-гическим зонам с разбивкой по годам

Из таблицы 2.3.13.1 - перспективные водные балансы видно, что имеет место тенденция к возрастанию водопотребления абонентами, а также сни-жению потерь при транспортировке воды.

Фактический объем поднятой воды составил в 2017 году – 488,54 тыс. м³/год. Среднесуточный расход воды составил 1338,5 м³/сут.

ТакжеданныеопроизводительностяхводозаборныхсооружениймП «ЖКХ Тимофеевское» Заказчиком не предоставлены, расчет требуемой мощности водозаборных сооружений на перспективу не предоставляется.

60

Наименованиеорганизации,наделеннойстатусомгарантирующей организации

СогласноФедеральномузаконуРоссийскойФедерациинот7декабря 2011 г. N 416-ФЗ "О водоснабжении и водоотведении" – гарантирующая орга-низация - организация, осуществляющая холодное водоснабжение и (или) водоотведение,определеннаяпрешениеморгана местногосамоуправлениясельск огопоселения,котораяобязанаэксплуатировать,договорхолодноговодо-снабжения, договор водоотведения, единый договор холодного водоснабже-ния и водоотведения с любым обратившимся к ней лицом, чьи объекты под-ключены к централизованной системеводоснабжения и (или) водоотведения.

В границах села Тимофеевка, статусом гарантирующей организацией всфереводоснабженияназначенытриорганизации: МП«ЖКХ Тимофеевское», ПЖСК«Северный»иТСЖ«Тимофеевка-Виктория»какпоставщикиданного ресурса в селе.

В границах села Русская Борковка, статусом гарантирующей организа-цией в сфере водоснабжения наделены две организации: МП «ЖКХ Тимофе-евское» и Самарский территориальный участок Куйбышевской дирекции по тепловодоснабжению - структурное подразделение Центральной дирекцииПо тепловодоснабжению - филиал ОАО «РЖД» как поставщики данного ре-сурса в селе.

Сведения о водоснабжающих организациях, обеспечивающих потреб-ности в воде населённые пункты сельского поселения представлены в табли-цах 2.3.15.1÷2.3.15.4.

Таблица2.3.15.1-Основныесведениеводоснабжающейорганизации

Наименование организации	МП «ЖКХ Тимофеевское», муниципальный район Ставропольский
ИННорганизации	6382064205
КПП организации	638201001
Вид деятельности	Оказаниеуслугводоснабжения (подъём+ транспортировка)
Вид товара	
Техническая вода	нет
Питьевая вода	да

61

Адресорганизации	
Юридический адрес:	445140,Самарскаяобласть,Ставропольскийрай-он, с.п. Тимофеевка, ул. Мира, 2а
Почтовый адрес:	445140,Самарскаяобласть,Ставропольскийрай-он, с.п. Тимофеевка, ул. Мира, 2а
Руководитель	
Фамилия, имя, отчество:	Директор-Киреев Михаил Михайлович
(код) номер телефона:	8 (8482)62-49-19

Таблица2.3.15.2-Основныесведениеводоснабжающейорганизации

Наименование организации	ТСЖ«Тимофеевка-Виктория»
ИННорганизации	6382057430
КПП организации	638201001
Вид деятельности	Оказаниеуслугводоснабжения (подъём+ транспортировка)
Вид товара	
Техническая вода	нет
Питьевая вода	да
Адресорганизации	
Юридический адрес:	445140,Самарскаяобласть,Ставропольскийрай-он, с. Тимофеевка, ул. Восточная, 39а
Почтовый адрес:	445140,Самарскаяобласть,Ставропольскийрай-он, с. Тимофеевка, ул. Восточная, 39а
Руководитель	
Фамилия, имя, отчество:	председатель-ОстончЕлена Васильевна
(код) номер телефона:	8 903 332 29 88

Таблица2.3.15.3-Основныесведениеводоснабжающейорганизации

Наименование организации	Потребительский жилищно-строительный ко-оператив «Северный» (ПЖСК «Северный»)
ИННорганизации	6382012366
КПП организации	638201001
Вид деятельности	Оказаниеуслугводоснабжения (подъём+ транспортировка)
Вид товара	
Техническая вода	нет
Питьевая вода	да
Адресорганизации	
Юридический адрес:	445140,Самарскаяобласть,Ставропольскийрай-он, село Тимофеевка, проезд Маяковского
Почтовый адрес:	445140,Самарскаяобласть,Ставропольскийрай-он, село Тимофеевка, проезд Маяковского
Руководитель	
Фамилия, имя, отчество:	председатель-КоростиВладимир Александрович
(код) номер телефона:	8 927 786 73 91

62

Таблица2.3.15.4-Основныесведениеводоснабжающейорганизации

Наименование организации	СамарскийтерриториальныйучастокКуйбышев-ской дирекции по тепловодоснабжению - струк-турное подразделение Центральной дирекции по тепловодоснабжению - филиал ОАО "РЖД"
ИННорганизации	
КПП организации	
Вид деятельности	Оказаниеуслугводоснабжения (транспортировка)
Вид товара	
Техническая вода	нет
Питьевая вода	да
Адресорганизации	
Юридический адрес:	443030,Самарскаяобласть,г.Самара, ул. Новокрасноармейская, 3а
Почтовый адрес:	443030,Россия,Самарскаяобласть,г.Самара, ул. Новокрасноармейская, 3а
Руководитель	
Фамилия, имя, отчество:	Начальникдирекции-КощеевАндрей Сергеевич
(код) номер телефона:	8 (846)303-25-54

Тарифыпапитьевуюводуприведеныв таблице2.3.15.5.

Таблица2.3.15.5-Сведению тарифахапитьевуюводу

Наименованиетоваров и услуг	Тариф, руб./м³	
	МПиЖКХТимофеева-ское»	ЦПТС-филиалОАО«РЖД»*
с 01.01.2016 по 30.06.2016		
Питьевая вода	12,52 (НДС необлагается)	-
Транспортировка воды	-	11,68 (безНДС)
с01.07.2016 по 31.12.2016		
Питьевая вода	13,91 (НДС необлагается)	-
Транспортировка воды	-	12,18 (безНДС)
с 01.01.2017 по 30.06.2017		
Питьевая вода	33,91 (НДС необлагается)	-
Транспортировка воды		12,18 (безНДС)
с 01.07.2017 по 31.12.2017		
Питьевая вода	34,92 (НДС необлагается)	-
Транспортировка воды		13,64 (безНДС)
с 01.01.2018 по 30.06.2018		
Питьевая вода	34,92 (НДС необлагается)	-

63

Транспортировка воды	-	13,64 (безНДС)
с 01.07.2018 по 31.12.2018		
Питьевая вода	35,33 (НДС необлагается)	-
Транспортировка воды		14,69 (безНДС)

Примечание-*Тарифорганизаторсвободнымисполнителейкоммунальныхуслуг(управляющих организаций, ТСЖ, ЖСК и др.), поставляющих ресурсы услуги населению для коммунальных нужда такжедляпотребляемемельных участков,используемых для ведения личного подсобного хозяйства, садоводства и огородничества.

64

ПРЕДЛОЖЕНИЯПОСТРОИТЕЛЬСТВУ,РЕКОНСТРУКЦИИИ МОДЕРНИЗАЦИИ ОБЪЕКТОВ ЦЕНТРАЛИЗОВАННЫХ СИСТЕМВОДОСНАБЖЕНИЯ

Переченьосновныхмероприятийпореализациисхемводо-снабжения с разбивкой по годам

Целью всех мероприятий по реконструкции и техническому перево-оружению системы водоснабжения является бесперебойное снабжение сель-ского поселения питьевой водой, отвечающей требованиям нормативов каче-ства, а также повышение энергетической эффективности системы. Выполне-ние данных мероприятий позволит гарантировать устойчивую, надежную ра-боту водозаборного сооружения и получать качественную питьевую воду в количестве, необходимом для обеспечения жителей, бюджетных организа-ций, объектов соцкультбыта и прочих предприятий сельского поселения.

Для бесперебойного водоснабжения населения питьевой водой соот-ветствующего качества необходимо выполнение ряда мероприятий, а именно:

– произвести замену изношенных трубопроводов водоснабжения на полиэтиленовые трубы;

– заменить вышедшие из строя водоразборные колонки и пожарные гидранты;

– выполнить внутренний водопровод в жилых домах там, где он отсут-ствует;

– установить приборы учета расхода воды в жилых и общественных зданиях;

– построить уличные сети водопровода на вновь проектируемых пло-щадках, используя полиэтиленовые трубы и колодцы из современных кон-струкций;

– предусмотреть очистку водыдонормативныхпоказателей.

65

Новое строительство, расположенное в непосредственной близости к существующей системе водоснабжения, подключается к ней на условиях владельца сетей.

Напервый этап2019–2025 годы

Натомэтапе предлагается:

1. Проведение гидрогеологических работ по оценки эксплуатационных запасов подземных вод на участках действующих водозаборов;
2. Проведенетехническееобследованиецентрализованнойсистемыхо-лодного водоснабжения;
3. Поэтапнаяреконструкциясуществующихводопроводныхсетейвсёлах.

Навторой этап2026–2035годы

Натомэтапе предлагается:

1. Созданиесистемыдиспетчеризациииавтоматическогоуправленияна насоси-ом оборудовании водозаборных скважин;
2. Установкаприборовучетаводозаборныхсооружениях;
3. Поэтапное строительство новых водопроводных сетей в селе на перспек-тивных площадках строительства;
4. Установкаадвисехпотребителейприборовучётарасходаводы;
5. Разработкапроектно–сметнойдокументациинимонтажноборудования станций водоочистки;
6. Строительствополивочноговодопровода.

Развитие централизованной системы горячего водоснабжения на данной территории не планируется. На объектах социальной инфраструктуры и индивидуальной застройки на перспективных площадках горячее водоснаб-жение будет осуществляться за счет собственных источников тепловой энер-гии.

66

Техническое обоснование основных мероприятий по реализа-ции схем водоснабжения

Техническимобоснованиямисновныхмероприятийпореконструк-ции и строительства сетей и сооружений системы водоснабжения являются:

1. Мероприятияпоулучшениюкачествапитьевойводы;
2. Улучшениеэкологическойобстановки;
3. Выполнениетребованийдействующегоприродоохранного законода-тельства;
4. Созданиеусловийперспективногоразвитияпотерриторий;
5. Энергосбережение;
6. Снижениеэксплуатационныхзатрат;
7. Повышениенадежностиработыводопроводныхсетейисооружений;
8. Обеспечениецентрализованнымводоснабжениемобъектовкапиталь-ного строительства.

Выполнение основных мероприятий по реализации схем водоснабже-ния позволит планомерно достигать целевых показателей развития системы водоснабжения в период 2019÷2035 гг.

Для решения вопроса перспективного водоснабжения за счет подзем-ных вод ресурсоснабжающим организациям необходимо провести гидрогео-логические изыскания подземных источников водоснабжения.

По результатам выполненных изысканий источников водоснабжения составляется технический отчет, содержащий окончательно установленные данные:

– местоположениеисважины;

– геологические и гидрогеологические разрезы с указанием стратигра-фических индексов, глубины залегания подошвы мощности отдельных сло-ев пород, их литологическое описание с выделением водоносных горизонтов и указанием положения уровня и ожидаемых удельных дебитов;

– конструкцию скважины с указанием начального и конечного диамет-ров бурения, отдельных колонн обсадных труб, конструкции фильтра;

– результатывыполненныххотхакачкеиусловиияихпроведения;

– результатыхимическихибактериологическиханализов.

67

По результатам санитарных обследований в техническом отчете по изысканиям источников водоснабжения выделяется раздел, который содер-жит следующие основные данные:

1. о существующих и потенциально возможных источниках загрязнения, рас-пространении загрязняющих веществ, их концентрации, поступлении и усло-виях формирования;

2. фильтрационныепараметрыограничивающихводоносныйгоризонтпороД;

3. гидродинамическую характеристику условий взаимосвязи подземных вод горизонта, намеченного к эксплуатации, с поверхностными водами и дрУги-ми водоносными горизонтами;

4. оценксуисанитарногосостояниеобследованнойтерритории;

5. рекомендации по устранению источников загрязнения, предупреждению загрязнений и улучшению санитарного состояния зоны санитарной охраны;

6. план прилегающей к проектируемому водозабору территории с указанием на нем выявленных источников и зон загрязнения, сохранности и расчленен-ности рельефа, степени хозяйственного освоения территории и нарушенно-сти природных условий.

В связи с отсутствием гидрогеологических характеристик действую-щих источников водоснабжения на момент проведения Актуализации схемы водоснабжения оценить их изменение в результате реализации мероприятий на данный момент не представляется возможным.

Наибольшую сложность при выявлении аварийности представляет определение размера скрытых утечек воды из водопроводной сети. Их объе-мы зависят от состояния водопроводной сети, возраста, материала труб, грунтовых и климатических условий и ряда других местных условий. Для со-кращения и устранения непроизводительных затрат и потерь воды ежемесяч-но производится анализ структуры, определяется величина потерь воды в си-стемах водоснабжения, оцениваются объемы полезного водопотребления, и устанавливается плановая величина объективно неустранимых потерь воды. Кроме того, на потери и утечки оказывает значительное влияние стабильное давление,непревышающиенормативныхвеличин,необходимыхдляобеспе-

68

чения абонентов услугой в полном объеме. Реконструкция водозаборов тре-буется для приведения водозаборов в соответствие санитарным нормам и правилам, обеспечивающие конструктивную надежность, пожарную без-опасность, защиту населения и устойчивую работу объекта в чрезвычайных ситуациях, защиту окружающей среды при его эксплуатации.

С этой целью запланированы следующие мероприятия: установка прибо-ров учета, как общедомовых, так и у потребителей воды, обновление сетево-го хозяйства и модернизация водозаборных узлов.

2.4.3.Сведеньювновьвстроящихся,реконструируемыхупредполагае-мых к выводу из эксплуатации объектах системы водоснабжения

Реконструкциясетейводоснабжения

Планируемые мероприятия по реконструкции действующих сетей сис-темы подачи воды направлены на увеличение пропускной способности, ограниченность которой, обусловленная многолетними коррозионными от-ложениями. Увеличение пропускной способности позволит снизить суще-ствующие напоры в сети, энергозатраты на транспортировку и, в итоге, со-кратить аварийность. Одновременно будет обеспечена возможность сокра-тить неучтенные расходы, а также будет практически исключен риск ухуд-шения качества воды при транспортировке.

Большая часть участков водопроводных сетей введены в эксплуатацию в 80÷90-е годы., и соответственно имеют срок эксплуатации 30-40 лет. Нор-мативный срок эксплуатации водопроводных стальных трубопроводов 15лет. Использование трубопровода по истечению срока эксплуатации приво-дит ухудшению качества воды, к частным авариям на сетях, и, как следствие, возможна остановка подачи воды.

Замена и ремонт сетей водоснабжения позволит: снизить потери ХПВ до5÷10%,вследствиеснижениякоррозионныхпроцессовтрубах,улучшить качество подаваемой потребителю воды; снизить затраты на проведение ава-рийно-восстановительных работ.

69

Для снижения затрат планируется выполнить капитальный ремонт во-доводов методом ЦПП (цементно-песчаное покрытие), с частичной заменой участков трубы.

Проектируемые трубопроводы выполняются из полиэтиленовых труб по ГОСТ 18599-2001, укладываются на глубину не менее 2,0 метров от по-верхности земли до низа трубы в зависимости от расчетной глубины промер-зания грунта. В водопроводных колодцах, выполненных из сборных желез-бетонных элементов, устанавливаются запорная арматура, водоразборные колонки, пожарные гидранты и производится подключение потребителей к водопроводу.

Таблица2.4.3.1-Предложенияпореконструкциисуществующихтрубопро-водов и сооружений на водопроводных сетях

№ п/п	Наименование	Вид работ	Техниче-скипара-метры	Диаметр участка, мм	Длина участка, м
Расчетныйсрок строительства(до 2025г.)					
с.Тимофеевка					
1	Реконструкция водопровода-ныхсетейвулУ.Октябрьская, Строителей, Энергетиков, пер. Дружбы, пер. Спешиали-стов,Пер.Спортивный,Побе-ды, Мира, Полевая, Садовая	строительство	ПВХ	н/д	10200
с.Русскаяборковка					
2	Реконструкцияводопровода на ул. Рабочая, Советская, Куйбышева,Цветочная,То-полиная,Рябиновая,Дачная	строительство	ПВХ	н/д	5000
ИТОГО					**15 200**

В результате реализации мероприятий по модернизации водопровод-ных сетей с использованием труб из полимерных материалов будет достиг-нуто:

- обеспечение бесперебойной подачи воды от источника до конечного потребителя;

- повышениенадежностиработысистемыводоснабжениявсоответ-ствии с нормативными требованиями;

70

- обеспечение качества питьевой воды, отвечающей требованиям СанПиН 2.1.4. -01;

- оптимизация технологической схемы подачи питьевой воды в центра-лизованную систему водоснабжения.

Строительствосетейводоснабжения

В рамках реализации мероприятий, предусмотренных данной схемой, необходимо обеспечить питьевой водой надлежащего качества все вновь по-строенные объекты. В соответствии с требованиями СП 31.13330.2012 «Во-доснабжение. Наружные сети и сооружения. Актуализированная редакция СНиП 2.04.02-84» во вновь строящихся объектах необходимо предусматри-вать централизованное водоснабжение.

Диаметры водопроводной сети рассчитаны из условия пропуска расче-тного хозяйственно-питьевого и противопожарного расхода с оптимальной скоростью. Глубину заложения водоводов принять в соответствии с п.8.42 СНиП 2.04.02-84* - на 0,5 м ниже расчетной глубины проникновения в грунт нулевой температуры.

Вкачествеизоляцииводопроводныхсетейпроектомрекомендовано использованиесовременныхтеплоизоляционныхматериалы,позволяющие уменьшить глубину заложения водоводов и снизить объёмы земляных работ. Таблица 2.4.3.2 - Предложения по строительству трубопроводов и сооруже-ний на водопроводных сетях

№ п/п	Наименование	Вид работ	Техниче-скипара-метры	Диаметр участка, мм	Длина участка, м
Расчетныйсрок строительства(до 2035г.)					
1	водопроводнаясеть с. Тимофеевка (площадка№ 1)	строительство	ПВХ	50÷100	7 000
2	водопроводнаясетьсуществ-ующее села Русская Борков-ка	строительство	ПВХ	50÷100	3 800
Расчетныйсрок строительства (до 2035г.)					
3	полиэтиленовыйводовод.Ти-мофеевка	строительство	ПВХ	-	-
ИТОГО					**10 800**

71

Строительство водонапорных башен (ВБ). Антикоррозионная защита внутренней поверхности ВБ

Резервуары чистой воды позволяют снизить "пиковые" нагрузки в часы максимального водопотребления.

Строительство резервуара чистой воды или ВБ на перспективной пло-щадке №1 в с. Тимофеевка необходимо для покрытия перспективного увели-чения водопотребления с учетом необходимого стратегического запаса. Это позволит обеспечить хранение аварийного запаса воды, регулирующего объема для компенсации несоответствия между поступлением воды в резервуар и подачей воды на перспективную площадку. Следовательно, будет обеспе-чена надежная и устойчивая подача воды.

Капитальный ремонт резервуаров ВБ позволит сохранить качество во-ды, а также обеспечит надежность работы централизованной системы водо-снабжения.

Установкачастотногорегулированиянасосныхстанций1-голодъема

Срок эксплуатациданных насосовтехнически устарело,требуетка-питального ремонта.

Большая часть расходов на подачу воды потребителям приходится на оплату электроэнергии, что актуализирует задачу по реализации меропри-ятий по энергосбережению и повышению энергетической эффективности.

Для реализации поставленной задачи необходимо предусмотреть ча-стотное регулирование приводов насосов.

Такженанасосахследуетпредусмотретьрегуляторычастотывраще-ния.

72

Использование высоковольтных тиристорных преобразователей часто-ты (ПЧ) на насосных агрегатах позволит не только продлить срок их без-аварийной эксплуатации за счетплавной регулировки работы насосов в зави-симости от давления в разводящей сети, но и снизить расходы на электро-энергию на 10-15%.

Установкасовременноголоборудованиядиспетчеризации

Система диспетчеризации обеспечит сбор информации о работе водо-заборов и насосных станций, охранной сигнализации и дистанционным теле-управлением включения – выключения насосов, и станционным сбросом ошибок, автоматическим контролем и управлением отопительным оборуду-ванием водозаборов и насосных станций.

Вывод из эксплуатации существующих объектов системы водоснабже-ния не планируется.

Сведения о развитии систем диспетчеризации, телемеханизации и систем управления режимами водоснабжения на объектах организаций, осуществляющих водоснабжение.

Наводозаборныхсооруженияхнасаждениныхнасосахнеобходимоустанов-итьавтоматическиестанции управленияизащиты (СУиЗ)«Лоцман».

ПринципработыСУиЗ«Лоцман»основанонаобработкесигналовнешнихисточн-иковмикроконтроллеромиуправлениеэлектромагнитным пускателем,включающим/отключающимэлектродвигатель.

Всоставстанциуправленияизащитыяходят:

- шкафомонтажнойпанелью
- микроконтроллер
- токовыедатчики
- электромагнитныйпускатель
- автоматическийвыключатель
- клеммныеблоки

Станциуправлениянасосамизащитыэлектродвигателей"СУиЗ"Лоцман" выполняет:

- защитуэлектродвигателейасинхронныхтрехфазных:
  - защитаэлектродвигателяотперегрузки/недогрузкипотоку;

73

- защитаэлектродвигателяотобрывавилиперекосафаз;
- защита электродвигателя от повышения/понижения сетевого напряжения;
- защитаэлектродвигателяотзамыканиянакорпус;
- защитаэлектродвигателяпринасосаотсухого»хода.

- автоматическое управление погружными насосами в процессе налива/слива жидкостей в емкости - станция автоматически поддерживает уровень воды в резервуаре;
- автоматическое осушение дренажного приямка по датчикам уровня. В качестве датчиков уровня могут использоваться датчики с замыкающим контактом и электроконтактные манометры (ЭКМ);

Станция управления и защиты СУиЗ может эксплуатироваться при температуре окружающего воздуха от минус 40°С до плюс 40°С с верхним значением относительной влажности 80% без образования конденсата.

Сведения об оснащенности зданий, строений, сооружений приборами учета воды и их применении при осуществлении расчетов за потребленную воду

Сведения об оснащенности зданий, строений, сооружений приборами учета воды и их применении при осуществлении расчетов за потребленную воду Заказчиком не предоставлены.

Для обеспечения максимальной оснащенности потребителей приборами учета будут выполняться мероприятия в соответствии с 261-ФЗ «Об энергосбережении и о повышении энергетической эффективности, и о внесении изменений в отдельные законодательные акты Российской Федерации».

Доконца2035г.предполагается:

1. Оснащение МКД общедомовыми приборами учета на 99% за счет реализации мероприятий по обеспечению технической готовности внутридомовых сетей.
2. Оснащение жилого фонда индивидуальными (поквартирными) приборами учета на 99%;

74

3. Оснащение индивидуальнымиприборамиучетапрочихгруппопотребителей на 99%.
1. Для оборудования водомерных узлов предлагаются приборы учета ЦИРВ.

Описание вариантов маршрутов прохождения трубопроводов (трасс) по территории поселения и их обоснование.

Наперспективу сохраняются существующие маршруты прохождения трубопроводов по территории села. Новые трубопроводы на перспективных площадках будут прокладываться вдоль проезжих частей автомобильных дорог, для оперативного доступа, в случае возникновения аварийных ситуаций. Точнаятрассировкасетейбудетпроводиться на стадии разработки проектов планировки участков застройки с учетом вертикальной планировки территории и гравлических режимов сети.

Рекомендации о месте размещения насосных станций, резервуаров, водонапорных башен

Строительство дополнительных насосных станций, резервуаров не планируется.

Строительство водонапорной башни планируется на перспективной площадке №1. Точное место расположения ВБ будет уточнено при проектировании и застройке данной площадки.

Места размещения существующих насосных станций и резервуаров сохраняются.

Границы планируемых зон размещения объектов централизованных систем горячего водоснабжения, холодного водоснабжения

В сельском поселении развитие централизованной системы водоснабжения планируется в границах территории сельского поселения.

75

Карты (схемы) существующего и планируемого размещения объектов централизованных систем холодного водоснабжения

Размещение существующих и перспективных объектов системы водоснабжения на территории сельского поселения представлено на рисунках 2.4.9.1÷2.4.9.3.

Рисунок2.4.9.1-Расположениесуществующихобъектовсистемыводоснабжения с. Трофимовка

76

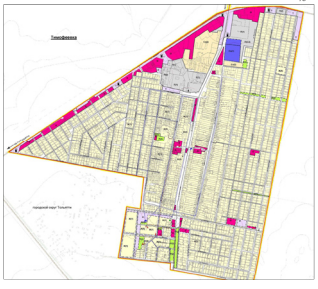

Рисунок2.4.9.2–Планрасположениеперспективныхобъектов на территории с. Трофимовка

77

78

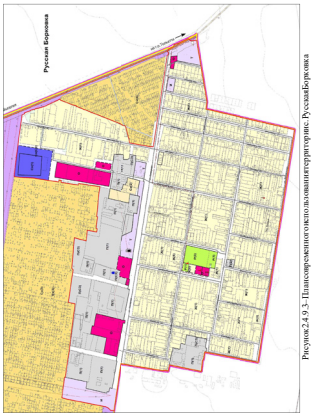
Русская Борковка
ул. Ленинградская
ул. Ленинградская
ул. Ленинградская

водоотведения в соответствии с требованиями законодательства Российской Федерации;

– осуществлять контроль режимов водопотребления в зоне своей деятельности.

В настоящеевремяна территориис.п. Тимофеевкадействуетнесколько гарантирующих организаций, обеспечивающих эксплуатацию централизованныхсистемводоснабженияв границахсвойзоныдеятельности:ПЖСК «Северный», ТСЖ "Тимофеевка-Виктория", МП «ЖКХ Тимофеевское» и Самарский территориальный участок Куйбышевской дирекции по теплоснабжению – структурного подразделения Центральной дирекции по теплоснабжению – филиала ОАО «РЖД».

Организации имеют необходимый квалифицированный персонал по ремонту, наладке, обслуживанию, эксплуатации водопроводных сооружений и сетей. Имеется необходимая техника для проведения земляных работ, строительства и ремонта водопроводных сетей.

На основании критериев определения организации, осуществляющей водоснабжение и водоотведение, установленных в правилах холодного водоснабжения и водоотведения, утвержденных Правительством Российской Федерации, предлагается определить - гарантирующими организациями, осуществляющими холодное водоснабжение в населённых пунктах сельского поселения:

- МП«ЖКХТимофеевское»муниципальныйрайонСтавропольский;
- Потребительский жилищно-строительный кооператив «Северный» (ПЖСК «Северный»);
- Товариществособственниковжилья«Тимофеевка-Виктория»(ТСЖ «Тимофеевка-Виктория»);
- Самарский территориальный участок Куйбышевской дирекции по теплоснабжению - структурного подразделения Центральной дирекции по теплоснабжению – филиала ОАО «РЖД».

Описание состояния и функционирования канализационных коллекторов и сетей, сооружений на них, включая оценку их износа и определение возможности обеспечения отвода и очистки сточных вод на существующих объектах централизованной системы водоотведения

В настоящее время потребители населённых пунктов с.п. Тимофеевка не имеют централизованного отвода бытовых и производственных сточных вод, кроме МКД в с. Русская Борковка.

Техническое состояние канализационных сетей и сооружений системы водоотведения 3 многоквартирных домов в с. Русская Борковка характеризуется высоким уровнем износа (более 80%), ежегодно возрастающей аварийностью.

Оценка безопасности и надежности объектов централизованной системы водоотведения и их управляемости

Надежность и экологическая безопасность являются основными требованиями, которые предъявляются современным системам водоотведения. Объектами оценки надежности являются как система водоотведения в целом, так и отдельные составляющие системы: самотечные и напорные трубопроводы; насосные станции; очистные сооружения.

Оценка надежности производится по свойствам безотказности, долговечности, ремонтопригодности, управляемости.

В настоящее время система водоотведения в 3-ёх многоквартирных домах в с. Русская Борковка в целом позволяет обеспечить бесперебойное отведение бытовых сточных вод.

Централизованные системы водоотведения представляет собой сложную систему инженерных сооружений, надежная и эффективная работа которых является одной из важнейших составляющих благополучия сельского поселения.

Осадки из надворных уборных и навозосодержащие стоки от содержания скота периодически утилизируются на личных приусадебных участках путем биотермического обезтаживания в компостных кучах.

Отсутствие централизованной системы канализования хозяйственно-бытовых сточных вод с соответствующими очистными сооружениями создает опасность загрязнения почв и первого от поверхности водоносного горизонта фильтратом хозяйственно-бытовых и фекальных стоков от надворных уборных и вытребных ям.

Загрязнение подземных вод неизбежно может привести к снижению питьевого качества воды.

Описание территорий муниципального образования, не охваченных централизованной системой водоотведения.

В настоящее время значимым источником загрязнения почв и подземных вод в границах сельского поселения является вся территория жилой застройки, централизованной системы канализования хозяйственно-бытовых сточныхводиосоответствующихочистныхсооруженийнасельскомпоселении нет.

Проблемысистемеводоотведения

Система водоотведения имеет следующие основные технические проблемы эксплуатации сетей и сооружений водоотведения:

1) Степень износа сетей водоотведения в с. Русская Борковка составляет более 80 %. Это приводит к аварийности на сетях – образованию утечек;

2) Отсутствие централизованной системы водоотведения. Существующие вытребные ямы имеют недостаточную степень гидроизоляции, что приводит к загрязнению территории.

3) Отсутствие систем сбора и очистки поверхностного стока с жилых зон сельского поселения способствует загрязнению поверхностных и грунтовых вод, а также подтоплению территории.

В соответствии с Региональными нормативами градостроительного проектирования Самарской области в Генплане сельского поселения Тимофеевка приняты следующие показатели:

– тип жилого дома, квартиры по уровню комфорта – престижный (бизнес-класс);

– общее количество жилых комнат – 4, количество проживающих – 3 человека.

Сценарий развития систем водоотведения сельского поселения Тимофеевка на период до 2035 года напрямую связан с планами развития генерального плана сельского поселения Тимофеевка. При разработке схемы учтены планы по строительству, т.к. именно они определяют направления мероприятий, связанных с развитием системы водоснабжения.

Генеральным планом поселения планируется строительство канализационных сетей и канализационных насосных станций в планируемой застройке с. Тимофеевка спереканчойкайканализационных стоков в городскиесети г. Тольятти на условиях владельца канализационных сетей.

При размещении хозяйственных и иных объектов, влияющих на состояние водных биологических ресурсов и среду их обитания, в целях предотвращения или снижения воздействия такой деятельности на водные биологические ресурсы и среду их обитания необходимо учитывать нормы, содержащихся в постановлении Правительства Российской Федерации от 28 июля 2008 года № 569.

Как вариант - возможно строительство локальных установок биологической очистки сточных вод для одного или группы индивидуальных домов по имеющимся проектным предложениям.

Вариантвыбираетсанастадиирабочегопроектирования.

Сведения о годовом ожидаемом поступлении в централизованную систему водоотведения сточных вод представлены в таблице 3.2.5.1.

РАЗДЕЛ3.СХЕМАВОДООТВЕДЕНИЯ

«СУЩЕСТВУЮЩЕЕПОЛОЖЕНИЕВСФЕРЕ ВОДООТВЕДЕНИЯ»

Описание структуры системы сбора, очистки и отведения сточных вод на территории сельского поселения и деление территории на эксплуатационные зоны

Централизованные системы водоотведения предотвращают негативные последствия воздействия сточных вод на окружающую природную среду.

Системы водоотведения тесно связаны с системами водоснабжения. Потребление и отвод воды от каждого санитарного прибора, квартиры и здания без ограничения обеспечивают высокие санитарно-эпидемиологическиеи комфортные условия жизни людей.

Правильно спроектированные и построенные системы отведения сточ0ых при нормальной эксплуатации позволяют своевременно отводить огромные количества сточных вод, не допуская аварийных ситуаций со сбросом неочищенного стока в водные объекты. Это, в свою очередь, позволяет значительно снизить затраты на охрану окружающей среды и избежать ее катастрофического загрязнения.

В настоящее время потребители с.п. Тимофеевка не имеют централизованного отвода бытовых и производственных сточных вод кроме МКД в с. Русская Борковка.

Для жителей действует вытребная система канализации, которая имеет недостаточную степень гидроизоляции, что приводит к загрязнению территории. Вывоз канализационных стоков производится в частном порядке, за исключениемЗмногоквартирныхдомов,подключенныхкгородскимканализационным сетям г. Тольятти; 1 многоквартирный дом на самоуправлении, гдесточныеводывывозятсяцентрализованнопо меренаполнениивыгребной ямы.

Таблица3.2.5.1-Перспективныйобъёмводоотведенияк2035г.

Наименование параметра	Ед. изм.	Базовое значение	Расчётный период до 2035 г.
Общепоступление сточных вод всего,от.ч.:	$м^3$/ сутки	нет данных	80,85
-хозяйственно-бытовыесточныеводы	$м^3$/ сутки	нет данных	80,85
-производственныесточныеводы	$м^3$/ сутки	-	-

ПРОГНОЗОБЪЁМАСТОЧНЫХ ВОД

Сведения о фактическом и ожидаемом поступлении сточных вод в централизованную систему водоотведения

Сведения о фактическом и ожидаемом поступлении сточных вод в централизованную систему водоотведения на каждом этапе развития сельского поселения, представлены в таблицах 3.3.1.1÷3.3.1.2.

Значениепоступления сточныхводрассчитанына основе:

- перечня объектов, планируемых к строительству и вводу в эксплуатацию, согласно «Генеральному плану сельского поселения Тимофеевка на расчетный срок до 2035 года»;
- норм водоотведения от населения, согласно СП 32.13330.2012 «Канализация. Наружные сети и сооружения», принимаются равными нормам водопотребления,безучета расходоводы,наивосстановлениепожарного запаса и полив территории, с учетом коэффициента суточной неравномерности.

Таблица3.3.1.1-Расчетноеводоотведениеотнаселенияизрасчетныйсрок

№ п/п	Населённый пункт	Количество жителей	Расчетныйблагоустройство-ния сточных вод, $м^3$/сутки
1	площадка №1 с. Тимофеевка	385	80,85

Ливневая канализация на территории сельского поселения - отсутствует. Отвод дождевых и талых вод осуществляется по рельефу местности в пониженные места со сбросом в существующие овраги, тальвеги.

Постановление правительства РФ от 05.09.2013 года № 782 «О схемах водоснабжения и водоотведения» (вместе с «Правилами разработки и утверждения схем водоснабжения и водоотведения», «Требованиями к содержанию схем водоснабжения и водоотведения») вводит новое понятия в сфере водоотведения: "эксплуатационная зона" - зона эксплуатационной ответственности организации, осуществляющей горячее водоснабжение или холодное водоснабжение и (или) водоотведение, определенная по признаку обязанностей (ответственности) организации по эксплуатации централизованных систем водоснабжения и (или) водоотведения.

Исходя из определения эксплуатационной зоны водоотведения в централизованной системе водоотведения сельского поселения можно выделить следующую зону:

- ООО Департамент ЖКХ г. Тольятти «ЖЭУ №19» обслуживает объекты системы водоотведения 3-ёх многоквартирных домов, расположенных на юге села Русская Борковка по ул. Вокзальной, 30А, 32, 30.

Описание результатов технического обследования централизованной системы водоотведения, включая описание существующих канализационных очистных сооружений, в том числе оценку соответствия применяемойтехнологической схемы очистки сточных вод требованиям обеспечения нормативов качества очистки сточных вод, определение существующего дефицита (резерва) мощностей сооружений и описание локальных очистных сооружений, создаваемых абонентами

В настоящее время потребители населённых пунктов с.п. Тимофеевка не имеют централизованного отвода бытовых и производственных сточных вод, кроме МКД в с. Русская Борковка.

Техническое обследование сооружений системы водоотведения 3 многоквартирныхдомов,расположенныхнаюгеселаРусскаяБорковкапоул.

Таблица3.3.1.3-Расходстоковпоперспективнымобъектамсоцкультбыта

№ п/п	Наименование объекта	Ед. изм.	Кол-во единиц	Необходимый объем, $м^3$/сут
1	СДК (реконструкция)	мест	300	2,4
2	дом культуры в с. Тимофеевка, в юго-западной части (490 мест, с размещениемподростковогоклуба ибиблиотекаи20,52тыс.единиц хранения, 14 читательских мест);	мест	490	2,58
3	общеобразовательнаяорганизация с. Тимофеевка, в юго-западной части (640 мест, спортивный зал площадью 345 кв.м)	1учащийся	640	7,68
4	дошкольнаяобразовательнаяорганизация в с. Тимофеевка, в юго-западной части (200 мест);	1 ребенок	200	10,0
6	офис врача общей практики в с. Тимофеевка,вдайоне пересечения ул.Южнаяиул.Солнечная(28посещений в смену	пос./см.	28	0,17
	Итого:			**20,43**

Данные о ожидаемом поступлении сточных вод в централизованную систему водоотведения от перспективных объектов строительства в с. Тройновка, представлены в таблице 3.3.1.3.

Таблица3.3.1.4–Объемсточныхводнаперспективу2035г.

№ п/п	Наименованиенаселенных пунктов	Расчетноеводоотведение, тыс. $м^3$/год	Среднесуточный расход сточных воде, $м^3$/сут	Максимально-суточноеводоотведение, $м^3$/сут
1	Принятосточныхвод всего	36,97	101,28	131,664

Вокзальной, согласно Приказа Минстроя России от 05.08.2014 г. №437/пр,не проводилось.

Описание технологических зон водоотведения, зон централизован-ного нецентрализованного водоотведения (территорий, на которых водоотведение осуществляется с использованием централизованных и нецентрализованныхсистемводоотведения)перечнеучетализованных систем водоотведения

Федеральныйзаконот7декабря2011г.№416-ФЗ«Оводоснабжении водоотведении» ипостановлениеправительстваРФ от05.09.2013года№782 «О схемах водоснабжения и водоотведения» (вместе с «Правилами разработки и утверждения схем водоснабжения и водоотведения», «Требованиями к содержанию схем водоснабжения и водоотведения») вводят новые понятия в сфере водоснабжения и водоотведения:

- «технологическая зона водоотведения» - часть канализационной сети, принадлежащей организации, осуществляющей водоотведение, в пределах которой обеспечиваются прием, транспортировка, очистка и отведение сточных вод или прямой (без очистки) выпуск сточных вод в водный объект.

Централизованной канализацией обеспечены потребители 3 многоквартирных домов в с. Русская Борковка по ул. Вокзальная, где сброс бытовых сточных вод осуществляется в городские канализационные сети г. Тольятти.

Водоотведение от абонентов, оборудованных местной канализацией, осуществляется в вытребные ямы. Вывоз канализационных стоков производится в частном порядке на ближайшие очистные сооружения г. Тольятти.

Описание технической возможности утилизации осадков сточных вод на очистных сооружениях существующей централизованной системы водоотведения

В настоящее время очистных сооружениях централизованной системы водоотведения на территории сельского поселения нет.

Основными техническими проблемами эксплуатации сетей и сооружений водоотведения является - старение сетей водоотведения, увеличение протяженности сетей с износом.

Скорость износа (интенсивность коррозии) лотковой части металлических трубопроводов без внутреннего защитного покрытия достигает до 1 мм в год (безопасная интенсивность – 0,04 мм/год - п. 6.16 «Методических рекомендаций по определению технического состояния систем теплоснабжения, горячего водоснабжения, холодного водоснабжения и водоотведения». Утв.: Минрегионразвития РФ 25апреля 2012 г.).

Интенсивность коррозии (газовой) железобетонных трубопроводов без внутренней защиты – 5,5 мм в год, что определяет вероятность безотказной работытрубопроводанеболее20лет(приэффективномерокежэксплуатации ≥ 50 лет).

Для вновь прокладываемых участков канализационных трубопроводов наиболее надежным и долговечным материалом является полиэтилен. Этот материал выдерживает ударные нагрузки при резком изменении давления в трубопроводе, является стойким к электрохимической коррозии.

Управляемость процессами безопасности и надежности функционирования объектов централизованной системы водоотведения обеспечивается:

- организацией службы эксплуатации системы водоотведения в соответствии с нормативами «Правил технической эксплуатации»;
- организацией диспетчерской службы по контролю за технологическими процессами водоотведения, ликвидации повреждений и отказов на объектах системы водоотведения;
- организацией надлежащего технологического и лабораторного контроля процессов отведения и очистки сточных вод мониторинга влияния очищенных сточных вод на водоприёмник.
- регулярнымобучениеминовышениемквалификациперсонала;

Сбросы недостаточно очищенных вод, вымывание из почвы удобрений и ядохимикатов способствуют загрязнению рек. Застройка территорий, прокладка автомобильных дорог привели к изменению гидрогеологических условий, рельефа, почвенного покрова; нарушен естественный сток осадков, что способствуют подъему уровня грунтовых вод.

Значительный вклад в загрязнение водных объектов взвешенными веществами и в повышении минерализации воды вносят стихийные природные явления: паводки, оползни, эксогенные процессы, связанные с поднятием уровня грунтовых и подземных вод.

Отведение хозяйственно-бытовых стоков от индивидуальных домов частногосекторавнаселённыхпунктахсельскогопоселениеосуществляетсяввыгребныеямымилинадворныеуборные,которыенеоборудованыгидроизоляцией, поэтомустокичастичноиспаряются,частичнофильтруются землю.Этоявля-ется мощным источником загрязнения окружающей среды.

- регулярной актуализацией инструкций и планов ликвидации аварийных ситуаций; тренировочных занятий по действиям персонала в нештатных ситуациях.

С целью обеспечения безопасности, надежности и управляемости при эксплуатации системы водоотведения на период до 2035 года необходимо:

- обеспечитьежегодныепрекладку(реновацию)ветхихтрубопроводов;
- обеспечитьприменениевпроцессахпрокладкиновых,реновацию действующих канализационных сетей, труб из материалов стойких к «истиранию» и «газовой» коррозии, а именно из полиэтилена, стеклопластика,труб из высокопрочного чугуна с шаровидным графитом и т.п. со сроком эксплуатации не менее 50 лет;
-продолжение работ по санации действующих канализационных сетей трубами методами цементно-песчаного покрытия, формирования защитного эпоксидностеклопластикового рукава с целью защиты внутренней поверхности трубопроводов, что позволяет продлить гарантированный срок безотказной работы сетей на 30 и более лет;
- организовать работу по оценке технического состояния системы водоотведения (для определения долговечности, остаточного срока службы, надежности работы и т.п.) в соответствии с требованиями, утвержденными Минрегионразвитием РФ 25.04.2012 г. «Методических рекомендаций по определению технического состояния систем теплоснабжения, горячего водоснабжения, холодного водоснабжения и водоотведения».

Модернизацияобъектовкоммунальнойинфраструктурыпозволит:

1) обеспечить более комфортные условия проживания населения сельского поселения путем повышения качества предоставления услуг водоснабжения и водоотведения;

2) обеспечитьболеерациональноеиспользованиеводныхресурсов;

3) улучшитьэкологическоесостояниетерриторинесельскогопоселения.

Таблица3.3.1.2-Расходстоковпоперспективнымобъектамсоцкультбыта

№ п/п	Наименование объекта	Ед. изм.	Кол-во единиц	Необходимый объем, $м^3$/сут
1	СДК (реконструкция)	мест	300	2,4
2	дом культуры в с. Тимофеевка, в юго-западной части (490 мест, с размещениемподростковогоклуба ибиблиотекаи20,52тыс.единиц хранения, 14 читательских мест);	мест	490	2,58
3	общеобразовательнаяорганизация с. Тимофеевка, в юго-западной части (640 мест, спортивный зал площадью 345 кв.м)	1учащийся	640	7,68
4	дошкольнаяобразовательнаяорганизация в с. Тимофеевка, в юго-западной части (200 мест);	1 ребенок	200	10,0
6	офис врача общей практики в с. Тимофеевка,вдайоне пересечения ул.Южнаяиул.Солнечная(28посещений в смену	пос./см.	28	0,17
	Итого:			**20,43**

Данные о ожидаемом поступлении сточных вод в централизованную систему водоотведения от перспективных объектов строительства в с. Тройновка, представлены в таблице 3.3.1.3.

Таблица3.3.1.4–Объемсточныхводнаперспективу2035г.

№ п/п	Наименованиенаселенных пунктов	Расчетноеводоотведение, тыс. $м^3$/год	Среднесуточный расход сточных воде, $м^3$/сут	Максимально-суточноеводоотведение, $м^3$/сут
1	Принятосточныхвод всего	36,97	101,28	131,664

Оценкаводействиясбрососточныхводчерезцентрализованную систему водоотведения на окружающую среду.

Сброс в окружающую среду неочищенных и недостаточно очищенных сточных вод является одним из главных факторов, который оказывает негативное влияние на качество воды.

Наиболее опасными техногенными процессами в границах рассматриваемой территории является загрязнения поверхностных и подземных вод.

Гидрохимический состав водных объектов формируется как под влиянием естественных гидрохимических факторов, так и в большей степени под влиянием сброса загрязненных и недостаточно очищенных сточных вод промышленных предприятий, объектов жилищно-коммунального хозяйства, поверхностногостокаспощадейводосбора.Нефтепродукты,являясчаиболее распространенными загрязняющими веществами в водных объектах, поступают в них, кроме сточных вод, с поверхностным стоком с урбанизированных территорий.

Сбросы недостаточно очищенных вод, вымывание из почвы удобрений и ядохимикатов способствуют загрязнению рек. Застройка территорий, прокладка автомобильных дорог привели к изменению гидрогеологических условий, рельефа, почвенного покрова; нарушен естественный сток осадков, что способствуют подъему уровня грунтовых вод.

Значительный вклад в загрязнение водных объектов взвешенными веществами и в повышении минерализации воды вносят стихийные природные явления: паводки, оползни, эксогенные процессы, связанные с поднятием уровня грунтовых и подземных вод.

Отведение хозяйственно-бытовых стоков от индивидуальных домов частногосекторавнаселённыхпунктахсельскогопоселениеосуществляетсяввыгребныеямымилинадворныеуборные,которыенеоборудованыгидроизоляцией, поэтомустокичастичноиспаряются,частичнофильтруются землю.Этоявля-ется мощным источником загрязнения окружающей среды.

Сценарий развития схемы водоотведения разрабатывался, исходя из прироста численности населения, развития системы централизованного водоснабжения в проектируемых районах сельского поселения.

В проектных предложениях по развитию сельского поселения учитывались следующие необходимые условия развития территории:

– обеспечениеэффективногоиспользованияземельнатерриторисела;

– обеспечение устойчивого социально-экономического развития сельского поселения, его производственного потенциала;

– улучшениежилищныхусловийнакачествежилищногофонда;

– развитиемодернизациинженернойитранспортнойинфраструктур;

– развитиенаправленияразмещениенатерриторинесельскогопоселенияобщественных центров;

– обеспечениеэкологическойбезопасностисредсельскогопоселения.

Прогноз перспективной численности постоянного населения выполнен на основе анализа генерального плана сельского поселения.

При сохранении существующей численности населения 8598 чел., численность населения увеличится к 2035 г.на 403 чел. и составит 9001 человек.

Генеральнымплановдо2035годапредусматривается:

вселеТимофеевка:

- на ПЛОЩАДКЕ № 1 - общей площадью территории –13,2 га, расположенной в юго-западной части села: общее количество проектируемых участков - 132 шт.; общая численность населения застройки ориентировочно составит – 385 человек; общая площадь жилого фонда в жилом районе ориентировочно составит – 15,840 тыс. $м^2$.

В селе Русская Борковка свободных площадок под развитие жилищного строительства нет. Планируется строительство 6 жилых домов вкраплениями в существующей застройке, с населением – 18 человек.

Расчет требуемой мощности очистных сооружений исходя из данных о расчетном расходесточныхвод, дефицита (резерва)мощностей по технологическим зонам сооружений водоотведения с разбивкой по годам

Строительство канализационных очистных сооружений на территории сельского поселения не планируется.

Результаты анализа гидравлических режимов и режимов работы элементов централизованной системы водоотведения

Централизованная система водоотведения в населённых пунктах сельского поселения отсутствует.

Анализ резервов производственных мощностей очистных сооружений системы водоотведения и возможности расширения зоны их действия

Канализационные очистные сооружения на территории сельского поселения отсутствуют.

ПРЕДЛОЖЕНИЯПОСТРОИТЕЛЬСТВУОБЪЕКТОВ СИСТЕМЫ ВОДООТВЕДЕНИЯ

Основные направления, принципы, задачи и целевые показатели развития централизованной системы водоотведения

Раздел «Водоотведение» схемы водоснабжения и водоотведения с.п. Тимофеевка на период до 2035 года (далее раздел «Водоотведение» схемы водоснабжения и водоотведения) разработан в целях реализации государственной политики в сфере водоотведения, направленной на: обеспечение охраны здоровья населения и улучшения качества жизни населения путем обеспечения бесперебойного качественного водоотведения; снижениенегативного воздействия на водные объекты путем строительства канализационных очистных сооружений; обеспечение доступности услуг водоотведения для абонентов за счет развития централизованной системы водоотведения.

Принципами развития централизованной системы водоотведения являются:

- постоянное улучшение качества предоставления услуг водоотведения потребителям (абонентам);

– удовлетворениепотребностивобеспеченнииуслугойводоотведения существующих и новых объектов капитального строительства;

– развитиесистемыводоотведенияпутемпланирования,реализации, проверки и корректировки технических решений и мероприятий.

Основнымизадачами,решаемымивразделе«Водоотведение»схемы водоснабжения и водоотведения, являются:

– обеспечениестабильнойибезаварийнойработысистемыводоотведения сосзданиемоптимального резервапропускной способности коммуникаций;

– реконструкцияканализационнойсетиис.РусскаяБорковкасцелью повышения надежности и снижения количества отказов системы;

– строительствосетейводоотведенияисооруженийнаниханаплощадке №1 с.Трофимовка.

Всоответствисостановлением ПравительстваРФот05.09.2013 №782 «О схемах водоснабжения и водоотведения» (вместе с «Правилами разработки и утверждения схем водоснабжения и водоотведения», «Требованиями к содержанию схем водоснабжения и водоотведения») к целевым показателям развития централизованных систем водоотведения относятся:

- показательнадёжностибесперебойностисистемыводоотведения;
- показателькачествабослуживанияабонентов;
- показателиочистныхсточных вод;
- показатель эффективности использования ресурсов при транспортировке сточных вод;
- соотношение цены реализации мероприятий инвестиционной программы и их эффективности - улучшение качества воды;
- иные показатели, установленные федеральным органом исполнительной власти, осуществляющим функции по выработке государственной политики и нормативно-правовому регулированию в сфере жилищно-коммунального хозяйства.

Перечень основных мероприятий по реализации схем водоотведения с разбивкой по годам, включая технические обоснования этих мероприятий

В соответствии с Положением о территориальном планировании с.п. Тимофеевка муниципального района Ставропольский Самарской области, Программы комплексного развития систем коммунальной инфраструктуры сельского поселения на период 2018-2035 гг. для развития систем водоотведения на территории сельского поселения на расчётный срок строительства рекомендованы следующие мероприятия:

Напервыйэтап2019-2023годы:

1. Проведение технического обследования объектов существующей централизованной системы канализации сельского поселения, согласно приказу Минстроя России от 05.08.2014 г. № 437/пр.;
2. Реконструкция и модернизация существующих сетей водоотведения в с. Русская Борковка.

Второйэтап2024-2035годы:

1. Строительствоканализационныхнасосныхстанций(КНС)–1ед.на площадке №1 с. Трофимовка;
2. Строительство ЛОСДлясбобъектовперспективногостроительствасель-ского поселения;
3. Строительствоновыхканализационныхсетейнаперспективнойпло-щадке №1 протяженностью 2,5 км.

В не канализованной застройке сброс хозяйственно-бытовых стоков планируется осуществлять в водонепроницаемые выгребы с последующим вывозом спецавтотранспортом в места, отведенные службой Роспотребнадзора в соответствии с Генеральной схемой санитарной очистки муниципального района Ставропольский.

Как вариант возможно строительство локальных установок биологической очистки сточных вод (ЛОС) для одного или группы индивидуальных домов по имеющимся проектным предложениям.

Техническеобоснованияосновныхмероприятийпореализации схем водоотведения

Выполнениеосновныхмероприятийобоснованосследующимифакторами:

- длямероприятийпоперекладке(реновации)ветхихсетей,заменеиз-ношенногомеханическогоилектротехническогооборудованиятехническим обоснованием является необходимость обеспечения надежности и бесперебойности водоотведения;

- для мероприятий по прокладке новых трубопроводов, по реконструкции действующих трубопроводов, реконструкции и строительству КНС и КОС техническим обоснованием является создание технической возможности подключения дополнительных нагрузок от объектов перспективного развития сельского поселения;

- для мероприятий приводящих к экономии энергетических ресурсов, эксплуатационных расходов, реагентов, топлива техническим обоснованием является обеспечение доступности услуг водоотведения (снижение нагрузки на тариф);

- для мероприятий по строительству сетей водоотведения техническим обоснованием является необходимость охвата услугами водоотведения всех вновь построенных объектов;

- для мероприятий по ликвидации открытых выпусков сточных вод техническим обоснованием является необходимость прекращения неочищенного хозяйственно-бытового сброса загрязняющих веществ в водные объекты на территории сельского поселения.

Строительствосетейводоотведенияидляподключенияобъектов капитального строительства

В рамках реализации мероприятий, предусмотренных Генеральным планом с.п. Трофимовка, необходимо отвести образующиеся сточные водыот вновь построенных объектов.

В соответствии с требованиями СП 32.13330.2012 и СП 30.13330.2012 во вновь строящихся объектах необходимо предусматривать централизованное водоотведение.

Вновь устраиваемые сети канализации выполняются из труб ПВХ, диаметрами 150, 300 мм, сети самотечные и напорные. Канализационные сети прокладываются в районах перспективной жилой застройки, вдоль существующих и планируемых к устройству дорог, по границам территорий, предназначенных для перспективного строительства. При разработке проектной документации характеристики сетей и сооружений требуют уточнения.

Канализовать перспективную и жилую застройку предлагается по следующей схеме: хозяйственно - бытовые по самотечным трубопроводам поступаютвприемныерезервуаркаканализационныхнасосныхстанций,датем перекачиваются по напорномуколлекторув канализационныесети г. Тольятти. Самотечные сети канализации приняты из полиэтиленовых труб. Сети прокладываются подземно.

Без прокладки новых сетей водоотведения развитие централизованной системы канализации и увеличение охвата централизованной системы водоотведения, а, следовательно, и развитие с.п. Тимофеевка, невозможно.

Реконструкциясетейводоотведения

Планируемые мероприятия по реконструкции действующих сетей системы отвода стоков направлены на увеличение пропускной способности, ограниченность которой, обусловленная многолетними коррозионными отложениями.

Часть сетей, по которым осуществляется отвод стоков от 4-ёх многоквартирных жилых домов в с. Русская Борковка, введены в эксплуатацию в прошлом столетии и отработали в 2÷2,5 раза больше нормативного срока службы.

Установкасовременногооборудованиядляэффективнойдиспетчеризации автоматизации

Система диспетчеризации обеспечит сбор информации о работе очистных сооружений и насосных станций, охранной сигнализации и дистанционным телеуправлением включения – выключения насосов, и станционным сбросом ошибок, автоматическим контролем и управлением отопительным оборудованием канализационных насосных станций.

Строительстволивневойканализации ливневых очистных сооружений

На застроенных территориях в результате выпадения атмосферных осадков и эксплуатации дорожных покрытий образуется поверхностный сток трех видов: дождевой, талый и поливомоечный, который должен отводиться дождевой канализацией.

Отвод поверхностных вод следует предусматривать, как правило, в самотечном режиме в пониженные места рельефа, водотоки и водоемы с учетом условий и требований органов охраны окружающей природной среды через соответствующие гидротехнические устройства (выпуски).

Не допускается выпуск поверхностного стока в непроточные водоемы, вразмываемыеовраги, в замкнутыелоужбины,заболоченныетерритории. Для предотвращения негативного воздействия от поверхностного стока на окружающую среду, необходимо строительство дождевой канализации.

Места прохода коммуникаций и выпусков очищенных вод в водные объекты необходимо согласовывать с органами местного самоуправления, градостроительными организациями, организациями, осуществляющими государственный санитарный надзор, охрану водных запасов и охрану окружающейприродной среды,атакжеземлепользователямиогчуждаемыхтер-

риторий, в соответствии с "Правилами застройки городов, поселков городского типа, сельских населенных пунктов, других поселений и рекреационных комплексов".

Сведения о вновь строящихся, реконструируемых и предлагаемых к выводу из эксплуатации объектах централизованной системы водоотведения

Проектные решениясистемы водоотведения с.п. Тимофеевка базируются на основе разработанного генерального плана, Положения о территориальном планировании с.п. Тимофеевка муниципального района Ставропольский Самарской области, Программы комплексного развития систем коммунальной инфраструктуры сельского поселения на период 2018-2035 гг.

В целях реализации схемы водоотведения сельского поселения на перспективу до 2035 года необходимо выполнить комплекс мероприятий, направленных на обеспечение в полном объеме отвода сточных вод от объектов капитального строительства, а также повышение надежности систем жизнеобеспечения:

1. Проектирование и строительство канализационных сетей и сооружений

Предложенияпостроительству канализационныхсетейи сооружений для организации системы водоотведения с территории перспективной застройки приведены в таблице 3.4.4.1.

Таблица3.4.4.1-Предложенияпо строительствусетейи сооружений

№ п/п	Назначениеи наименование объекта	Местоположение объекта	Срок,до которого планируется размещение объекта, г.	Основныехарактеристики объекта	
				протяжен-ность, км	иныехарактери-стики
1.	Строительство сетейканализа-ции	площадка №1	2035	2,5	самотечные
2.	Строительство канализацион-ных насосных станций	площадка№1	2035	1 шт.	производ.до 100м³/сут

Примечание: Строительство внутриплощадочных сетей канализации и КНС на проектируемых площадках будут определены проектом по застройке данных площадок.

Вывод из эксплуатации объектов существующей централизованной системы водоотведения не планируется.

2. Проектированиеинструментальностьводоотведейканализации

Для отвода дождевых и талых вод с вновь проектируемых территорий предусмотреть строительство открытых и закрытых водостоков в пониженные по рельефу места населённого пункта.

Сведения о развитии систем диспетчеризации, телемеханизации и об автоматизированных системах управления режимами водоотведения на объектах организаций, осуществляющих водоотведение

Системадиспетчеризациинасосныхстанций

Предлагается установить частотные преобразователи, снижающие потребление электроэнергии до 30%, обеспечивающие плавный режим работы электродвигателей насосных агрегатов и исключающие гидроудары, одновременно будетдостигнут эффект круглосуточной бесперебойной работысистем водоотведения.

Основнойзадачейвнедренияданнойсистемыявляется:

– поддержание заданного технологического режима и нормальные условия работы сооружений, установок, основного и вспомогательного оборудования и коммуникаций;

– сигнализация отклонений и нарушений от заданного технологического режима и нормальных условий работы сооружений, установок, оборудования и коммуникаций;

– сигнализация возникновения аварийных ситуаций на контролируемых объектах;

– возможность оперативного устранения отклонений и нарушений от заданных условий.

Создание автоматизированной системы позволяет достигнуть следующих целей:

1. Обеспечениенеобходимыхпоказателейтехнологическихпроцессов предприятия.

2. Минимизациявероятностивозникновениятехнологическихнаруше-ний и аварий.

3. Обеспечениерасчетноговрменивосстановлениявсеготехнологического процесса.

4. Сокращениеврмени:

- принятиюоптимальныхрешенийоперативнымперсоналомвитат-ных и аварийных ситуациях;

- выполнениеработпоремонтуиобслуживаниюоборудования;

- простоя оборудования за счет оптимального регулирования параметров всего технологического процесса;

5. Повышение надежности работы оборудования, используемого в составе данной системы, за счет адаптивных и оптимально подобранных алгоритмов управления.

6. Сокращениезатратнездержекнаремонтно-восстановительныеработы.

Описание вариантов маршрутов прохождения трубопроводов (трасс) по территории сельского поселения, расположения намечаемых площадок вод строительство сооружений водоотведения и их обоснование

На перспективу новые трубопроводы прокладываются вдоль проезжих частей автомобильных дорог, для оперативного доступа, в случае возникновения аварийных ситуаций.

Обоснование предлагаемых трасс прохождения канализационных коллекторов является:

• оптимально-минимальная длина участка предполагаемого строительства коллектора до существующей точки водоотведения;

• использование особенностей рельефа местности с целью сокращения объемов земляных работ при строительстве самотечных коллекторов, с соблюдением необходимых уклонов;

• малая загруженность предложенных маршрутов трасс объектами инженерной инфраструктуры.

Точная трассировка сетей будет проводиться на стадии разработки проектов планировки участков застройки с учетом вертикальной планировки территории и гидравлических режимов городских сетей г. Тольятти.

Границы и характеристики охранных зон сетей и сооружений централизованной системы водоотведения.

СП 32.13330.2012 «Канализация. Наружные сети и сооружения» Актуализированная редакция СНиП 2.04.03-85 определяет границы охранных зон от канализационных насосных станций производительностью от 0,2 до 50 тыс. м³/сутки – 20 м.

Поотношениюккканализационнымколлекторам,СП42.13330.2011 «Градостроительство. Планировка и застройка городских и сельских поселений» Актуализированная редакция СНиП 2.07.01-89* определяет минимальные расстояния, приведённые в таблице 3.4.7.1.

Таблица3.4.7.1.-Минимальныерасстояниятрубопроводовотсооружений

Описание сооружений	Расстояние,м	
	от напорной канализации	от самотечной канализации
дофундаментазданий сооружений	5	3
до фундаментаограждений, эстакад опор контактной связи	3	1,5
доворотоводоотводнипроезжей части улицы,укрепленной полосыобочины	2	1,5
до подошвынасыпидорог	1	1
до фундаментаопор линии электропередачи до1кВ	1	1
до фундаментаопор линии электропередачисвыше1до 35кВ	2	2

Санитарно-защитные зоны сетей водоотведения и сооружений на них организованы в соответствии со СП 32.13330.2012 «Канализация. Наружные сети и сооружения» Актуализированная редакция СНиП 2.04.03-85 и СП 42.13330.2011 «Градостроительство. Планировка и застройка городских и сельских поселений» Актуализированная редакция СНиП 2.07.01-89*.

Границы планируемых зон размещения объектов централизованной системы водоотведения

Планируемые санитарно-защитные зоны размещения объектов централизованной системы водоотведения будут организованы в соответствии со СП 32.13330.2012 «Канализация. Наружные сети и сооружения» Актуализированная редакция СНиП 2.04.03-85 и СП 42.13330.2011 «Градостроительство. Планировка и застройка городских и сельских поселений» Актуализированная редакция СНиП 2.07.01-89*.

ЭКОЛОГИЧЕСКИЕАСПЕКТЫМЕРОПРИЯТИЙ ПО СТРОИТЕЛЬСТВУ ОБЪЕКТОВ СИСТЕМЫВОДООТВЕДЕНИЯ

Сведения о мероприятиях, содержащихся в планах по снижению сбросов загрязняющих веществ, иных веществ и микроорганизмов в поверхностные водные объекты, подземные водные объекты и на водозаборные площади.

Улучшение условий жизни населения сельского поселения иулучшение экологической обстановки обеспечивается за счет:

1. Строительство канализационных насосных станций и канализационных сетей на проектируемых площадках;

2. Запрещения сброса сточных вод и жидких отходов в поглощающие горизонты, имеющиегидравлическую связь с горизонтами, используемымидля водоснабжения;

3. Устройства защитной гидроизоляции сооружений, являющихся потенциальными источниками загрязнения подземных вод;

4. Внедрения на промышленных и сельскохозяйственных предприятиях экологически безопасных, ресурсосберегающих технологий, малоотходных и безотходных производств;

5. Организации строительства отводящих сооружений и дамб обвалования для отвода поверхностного стока, дренажей - для понижения уровня грунтовых вод;

6. Экологически безопасного размещения, захоронения, утилизации и обезвреживания отходов производства и потребления;

7. Засыпки отрицательных форм рельефа с покрытием поверхности потенциально плодородным и почвенным слоем.

Все эти мероприятия должны значительно улучшить состояние водных ресурсов сельского поселения.

Сведения о применении методов, безопасных для окружающей сре-ды, при утилизации осадков сточных вод.

Локальнаясистемаканализацияиндивидуальнойжилойзастройки —этоканализационнаясистемаглубокойбиологическойочисткойсточных вод. Процесс переработки канализационных сливов происходит при помощи мельчайших микроорганизмов, абсолютно безопасных для окружающей среды и человека. Степень очистки канализационных стоков достигает 98%. Решение по утилизации осадочного ила в локальных системах канализации предусматривает его использование в качестве органического удобрения для растений: деревьев, кустарников, цветов.

Локальные системы канализации имеют ряд преимуществ по сравнению с выгребными ямами: высокая степень очистки сточных вод - 98%; безопасность для окружающей среды; отсутствие запахов, бесшумность, не требуется вызов ассенизационной машины; компактность; возможность использовать органические осадки из системы в качестве удобрения; срок службы 50 лет и больше.

Целью мероприятий по использованию локальной системы канализации является предотвращение попадания неочищенных канализационных стоков в природную среду, охрана окружающей среды и улучшение качества жизни населения.

ОЦЕНКА ОБЪЁМОВ ВЛОЖЕНИЙ В СТРОИТЕЛЬСТВО, РЕКОНСТРУКЦИЮИМОДЕРНИЗАЦИЮОБЪЕКТОВЦЕНТРАЛИЗОВАННЫХ СИСТЕМВОДООТВЕДЕНИЯ

Потребность в капитальных вложениях в строительство, реконструкцию и модернизацию объектов централизованной системы водоотведения представлена в Таблице 3.6.1.

Общая величина необходимых капитальных вложений в строительство и реконструкцию объектов централизованных систем водоотведения, определенная на основании укрупненных сметных нормативов для объектов непроизводственного назначения и инженерной инфраструктуры, утвержденных федеральным органом исполнительной власти, осуществляющим функции по выработке государственной политики и нормативно-правовому регулированию в сфере строительства, составляет 14 830 тыс. руб.

Данные стоимости мероприятий являются ориентировочными, рассчитаны в текущих ценах, подлежат актуализации на момент реализации мероприятий и должны быть уточнены после разработки проектно-сметной документации.

Для расчета цен на строительство и реконструкцию объектов системы водоотведения был проведен анализ стоимости аналогичных объектов на официальном сайте Российской Федерации в сети Интернет о размещении заказов на поставки товаров, выполнение работ, оказание услуг. Цены на реконструкцию и строительство сетей водоотведения рассчитаны согласноНЦС 81-02-14-2017.

Врасчетахнеучитывались:

- стоимость резервирования и выкупа земельных участков и недвижимости для государственных и муниципальных нужд;
- стоимость проведения топографо-геодезических и геологических изысканий на территориях строительства;

- стоимость мероприятий по сносу и демонтажу зданий и сооружений на территориях строительства;
- стоимостьмероприятийпореконструкциисуществующих объектов;
- оснащениенеобходимымоборудованиемблагоустройствоприлегающей территории;
- особенноститерриториистроительства.

Финансирование представленных мероприятийвозможно израйонного и областного бюджетов, при вхождении в соответствующие программы.

Таблица3.6.1- Объемыинвестицийстроительствосетеймодоотведения

№ п/п	Планируемые мероприятия	Ориентировочнаяобщаястоимость проектаиСметнойдокументациипростроительства,тыс.руб								
		всего	Перебюджетного сроки ислуги						Вторичнодля строительства 2026-2035 гг.	
			2019 г.	2020 г.	2021 г.	2022 г.	2023 г.	2024 г.	2025 г.	
1	Проведение технической инвентаризации объектов существующей системы канализации сельского поселения, согласно приказу Минстроя России от 05.08.2014 г. № 437/пр	30	30	-	-	-	-	-	-	-
2	Модернизация и реконструкция существующих сетей водоотведения	2500	-	1500	1000	-	-	-	-	-
4	Строительство КНС производительностью до100м³/сут. на площадке №1	3000	-	-	-	-	-	-	3000	-
5	Строительство ЛОС для нужд жилой застройки на площадке №1	9300	-	-	-	-	-	-	9300	-
6	Строительство канализационных сооружений(ЖБО-5	по проекту	-	-	-	-	-	-	по проекту	-
7	Строительство ливневой канализации	по проекту	-	-	-	-	-	-	по проекту	-
	Всего:	14830	30	1500	1000	-	-	-	12300	-

Ориентировочная стоимость мероприятий определяется в инвестиционных программах согласованному сметномуразделу и технико-экономическомобоснованию.

ЦЕЛЕВЫЕПОКАЗАТЕЛИРАЗВИТИЯЦЕНТРАЛИЗОВАННЫХ СИСТЕМВОДООТВЕДЕНИЯ

Целевыепоказателидеятельностиорганизаций,осуществляющихводоотведение, предоставлены в таблице 3.7.1.

Целевыепоказателиоценивалисьсходязфактическихпараметров функционирования предприятия. К критериям сравнения относятся:

1) показателинадежностиибесперебойностиводоотведения;

2) показателикачествабобслуживания абонентов;

3) показателикачестваочисткисточныхвод;

4) показатели эффективности использования ресурсов при транспортировке сточных вод;

5) соотношение цены реализации мероприятий инвестиционной программы и их эффективности - улучшение качества очистки сточных вод

6) иные показатели, установленные федеральным органом исполнительной власти, осуществляющим функции по выработке государственной политики и нормативно-правовому регулированию в сфере жилищно-коммунальных хозяйств.

Показателинадежностибесперебойностиводоотведения

- Строительствоосетейводоотведения;
- Своевременная реконструкция сетей водоотведения с целью снижения аварийности и продолжительности перерывов водоотведения.

Показателикачествабобслуживанияисточных вод

–Развитие диспетчерской службы обслуживания клиентов по вопро-сам водоотведения с целью уменьшения времени ожидания ответа оператора.

Показателикачестваочисткисточныхвод

– Постоянный контроль качества воды, сбрасываемой в естественные водотоки с сооружений очистки;
– При проектировании, строительстве и реконструкции сетей использовать трубопроводы из современных материалов не склонных к коррозии

122

Показатели эффективности использования ресурсов при транспортировке сточных вод

– Контрольобъемовотпускаточныхвод;
– Заменаизношенныхаварийныхучастковсетейводоотведения;
– Использование современных систем трубопроводов и арматуры исключающих инфильтрацию поверхностных и грунтовых вод в систему канализации

Показатели соотношение цены реализации мероприятий инвестиционной программы и их эффективности - улучшение качества очистки сточных вод

–Уменьшение доли расходов на оплату услуг в совокупном доходе населения.

Иныепоказатели

–Сокращение удельного энергопотребления на перекачку и очистку сточных вод

Реализация мероприятий, предложенных в схеме водоотведения сельского поселения, окажет позитивное влияние на значение целевых показателей.

РАЗДЕЛ 3.8. ПЕРЕЧЕНЬ ВЫЯВЛЕННЫХ БЕСХОЗЯЙНЫХ ОБЪЕКТОВ ЦЕНТРАЛИЗОВАННОЙ СИСТЕМЫ ВОДООТВЕДЕНИЯ И ПЕРЕЧЕНЬ ОРГАНИЗАЦИЙ, УПОЛНОМОЧЕННЫХ НА ИХ ЭКСПЛУАТАЦИЮ

Переченьвыявленныхбесхозяйныхобъектовцентрализованной системы водоотведения

На момент разработки настоящей схемы водоотведения в границах сельского поселения Тимофеевка не выявлено участков бесхозяйных канализационных сетей. В случае обнаружения таковых в последующем, необходимо руководствоваться Статей 8, п. 5. Федерального закона от 7 декабря 2011 года № 416-ФЗ.

Статья 8, пункт 5. Федерального закона от 7 декабря 2011 года № 416-ФЗ: в случае выявления бесхозяйных объектов централизованных систем горячего водоснабжения, холодного водоснабжения и (или) водоотведения, в том числе водопроводных и канализационных сетей, путем эксплуатации которых обеспечиваются водоснабжение и (или) водоотведение, эксплуатация таких объектов осуществляется гарантирующей организацией либо организацией, которая осуществляет горячее водоснабжение, холодное водоснабжениеи (или)водоотведениеи водопроводныеи (или)канализационныесети которой непосредственно присоединены к указанным бесхозяйным объектам (в случае выявления бесхозяйных объектов централизованных систем горячего водоснабжения или в случае, если гарантирующая организация не определена в соответствии со статьей 12 настоящего Федерального закона), содня подписания с органом местного самоуправления поселения, сельского округа передаточного акта указанных объектов до признания на такие объек-ты права собственности или до принятия их во владение, пользование и распоряжение оставившим такие объекты собственником в соответствии с гражданскимзаконодательством.Расходыорганизации,осуществляющейхолод-

124

ное водоснабжение и (или) водоотведение, на эксплуатацию бесхозяйных объектов централизованных систем холодного водоснабжения и (или) водоотведения, учитываются органами регулирования тарифов при установлении тарифов в порядке, установленном основами ценообразования в сфере водоснабжения и водоотведения, утвержденными Правительством Российской Федерации

Переченьорганизаций,уполномоченныхнаэксплуатацию

В соответствии со статьей 12 Федерального закона от 7 декабря 2011 года №416 – ФЗ «О водоснабжении и водоотведении»: «Организация, осуществляющая холодное водоснабжение (организация водопроводно-канализационногохозяйства),котораяопределяетсявсхемеводоснабжениии водоотведения федеральным органом исполнительной власти, уполномоченнымПравительствомРоссийской Федерации нареализациигосударственной политики в сфере водоснабжения, или органом местного самоуправления поселений на основании критериев и в порядке, который установлен ФЗ «О водоснабжении и водоотведении», наделяется статусом гарантирующей организации, если кводопроводными (или)канализационным сетямэтой организации присоединено наибольшее количество абонентов из всех организаций, осуществляющих холодное водоснабжение и (или) водоотведение.

Статус гарантирующей организации, присваивается органом местного самоуправления или федеральным органом исполнительной власти в соответствии с правилами холодного водоснабжения и водоотведения, утверждёнными Правительством Российской Федерации.

В проекте схемы водоотведения должны быть определены границы зон деятельности организации, осуществляющей водоотведение.

Особенности распоряжения объектами централизованных систем холодного водоснабжения и (или) водоотведения, находящимися в государственной и муниципальной собственности

125

- объекты централизованных систем холодного водоснабжения и (или) водоотведения, находящиеся в государственной или муниципальной собственности, не подлежат отчуждению в частную собственность, за исключением случаев приватизации государственных унитарных предприятий и муниципальных унитарных предприятий, которым такие объекты предоставлены на праве хозяйственного ведения, путем преобразования таких предприятий в акционерные общества;

- при наличии в государственной или муниципальной собственности акций акционерного общества, долей в уставных капиталах обществ с ограниченной ответственностью, в собственности которых находятся объекты централизованных систем холодного водоснабжения и (или) водоотведения, представляющих на момент принятия соответствующего решения более 50 процентов голосов на общем собрании акционеров, на общем собрании участников обществ с ограниченной ответственностью, залог и отчуждение указанных акций, долей, увеличение уставного капитала допускаются только при условии сохранения в государственной или муниципальной собственности акций в размере не менее 50 процентов голосов плюс одна голосующая акция, долей в размере не менее 50 процентов плюс один голос

Способность обеспечить надежность водоотведения определяется наличием у организации технической возможности и квалифицированного персонала по наладке, мониторингу, диспетчеризации, переключениям и оперативному управлению гидравлическими режимами, что обосновывается в схеме водоотведения.

Организация,осуществляющаяводоотведениеобязана:

– заключать и надлежащe исполнять договоры водоотведения со всеми обратившимися к ней потребителями воды в своей зоне деятельности. Договор водоснабжения и водоотведения заключается в соответствии с типовым договором, утверждённым Правительством Российской Федерации;

– осуществлять приём сточных вод, обеспечивать их транспортировку и сброс в водный объект;

126

– надлежащим образом исполнять обязательства перед другими организациями, осуществляющими эксплуатацию объектов централизованной системы холодного водоснабжения и (или) водоотведения, необходимые для обеспечения надежного и бесперебойного холодного водоснабжения и (или) водоотведения в соответствии с требованиями законодательства Российской Федерации.

В настоящее время на территории с.п. Тимофеевка централизованная система водоотведения отсутствует, за исключением 3-ёх многоквартирных домов, расположенных на юге с. Русская Борковка по ул. Вокзальной, 30А, 32, 30. Сети системы водоотведения данных МКД обслуживает ООО Департамент ЖКХ г. Тольятти «ЖЭУ №19».

Очистка накопительных емкостей (вытреба) и транспортировка сточных вод осуществляется на договорной основе.

Гарантирующую организацию, осуществляющую водоотведение в населённых пунктах с.п. Тимофеевка в перспективе, следует определить на конкурсной основе на основании критериев определения организации, осуществляющей водоотведение, установленных в правилах холодного водоснабжения и водоотведения, утверждённых Правительством Российской Федерации.

127

ПРИЛОЖЕНИЕ№1

Протоколылабораторныхиспытаний качестваводы

СОБРАНИЕ ПРЕДСТАВИТЕЛЕЙ СЕЛЬСКОГО ПОСЕЛЕНИЯ ТИМОФЕЕВКА МУНИЦИПАЛЬНОГО РАЙОНА СТАВРОПОЛЬСКИЙ САМАРСКОЙ ОБЛАСТИ

РЕШЕНИЕ № 40 от 25 июня 2026 г.

О ВНЕСЕНИИ ИЗМЕНЕНИЙ В РЕШЕНИЕ СОБРАНИЯ ПРЕДСТАВИТЕЛЕЙ СЕЛЬСКОГО ПОСЕЛЕНИЯ ТИМОФЕЕВКА МУНИЦИПАЛЬНОГО РАЙОНА СТАВРОПОЛЬСКИЙ САМАРСКОЙ ОБЛАСТИ ОТ 25.12.2025 № 24 «О БЮДЖЕТЕ СЕЛЬСКОГО ПОСЕЛЕНИЯ ТИМОФЕЕВКА МУНИЦИПАЛЬНОГО РАЙОНА СТАВРОПОЛЬСКИЙ САМАРСКОЙ ОБЛАСТИ НА 2026 ГОД И ПЛАНОВЫЙ ПЕРИОД 2027 И 2028 ГОДОВ»

Внести в Решение Собрания представителей сельского поселения Тимофеевка муниципального района Ставропольский Самарской области от 25.12.2025 № 24 «О бюджете сельского поселения Тимофеевка муниципального района Ставропольский Самарской области на 2026 год и плановый период 2027 и 2028 годов» (газета «Тимофеевский вестник» сельского поселения Тимофеевка от 26.12.2025 № 35 (35); от 27.02.2026 №5; от 31.03.2026 №8 (43); от 15.06.2026 № 14(49) следующие уточнения:

1) в статье 1:
в части 1:
в абзаце втором сумму «74 748» заменить суммой «74 945».
в абзаце четвертом сумму «28 247» заменить суммой «28 050».
2) в статье 4:
в части 3:
в абзаце втором сумму «11 559» заменить суммой «12 499»
3) в статье 6:
в абзаце втором сумму «26 709» заменить суммой «27 724».
4) Приложение № 1 изложить в редакции согласно приложению №1 к настоящему Решению.
5) Приложение № 2 изложить в редакции согласно приложению №2 к настоящему Решению.
6) Приложение № 4 изложить в редакции согласно приложению №3 к настоящему Решению.
7) Приложение № 6 изложить в редакции согласно приложению №4 к настоящему Решению.
8) Настоящее Решение опубликовать в газете «Тимофеевский вестник» и на официальном сайте администрации сельского поселения Тимофеевка муниципального района Ставропольский Самарской области http://timofeevka.stavrsp.ru.

Председатель Собрания представителей сельского поселения Тимофеевка муниципального района Ставропольский Самарской области М.М. Киреев
Глава сельского поселения Тимофеевка муниципального района Ставропольский Самарской области А.Н.Сорокин

Приложение №1 к Решению Собрания Представителей сельского поселения Тимофеевка муниципального района Ставропольский Самарской области от 25 июня 2026 №40

ДОХОДЫ БЮДЖЕТА СЕЛЬСКОГО ПОСЕЛЕНИЯ ТИМОФЕЕВКА МУНИЦИПАЛЬНОГО РАЙОНА СТАВРОПОЛЬСКИЙ САМАРСКОЙ ОБЛАСТИ НА 2026 ГОД И НА ПЛАНОВЫЙ ПЕРИОД 2027 И 2028 ГОДОВ

(тыс. руб.)

Бюджетная классификация доходов	Наименование кода поступлений в бюджет, группы, подгруппы, статьи, подстатьи, элемента, группы подвида, аналитической группы подвида доходов	2026 год	2027 год	2028 год
1	2	3	4	5
1 00 00000 00 0000 000	НАЛОГОВЫЕ И НЕНАЛОГОВЫЕ ДОХОДЫ	72 877	74 508	76 413
	НАЛОГОВЫЕ ДОХОДЫ	72 773	74 508	76 413
1 01 00000 00 0000 000	НАЛОГИ НА ПРИБЫЛЬ, ДОХОДЫ	28 237	29 790	31 488
1 01 02000 01 0000 110	Налог на доходы физических лиц	28 237	29 790	31 488
1 01 02010 01 0000 110	Налог на доходы физических лиц с доходов, источником которых является налоговый агент, в части суммы налога, не превышающей 650 тысяч рублей за налоговые периоды до 1 января 2025 года, а также в части суммы налога, не превышающей 312 тысяч рублей за налоговые периоды после 1 января 2025 года (за исключением доходов, в отношении которых исчисление и уплата налога осуществляются в соответствии со статьями 227, 227.1 и 228 Налогового кодекса Российской Федерации, доходов от долевого участия в организации, полученных физическим лицом - налоговым резидентом Российской Федерации в виде дивидендов, доходов, относящихся к налоговым базам, указанным в пунктах 6.1 и 6.2 статьи 210 Налогового кодекса Российской Федерации), а также налог на доходы физических лиц в отношении доходов от долевого участия в организации, полученных физическим лицом, не являющимся налоговым резидентом Российской Федерации, в виде дивидендов	27 053	29 790	31 488
1 01 02010 01 1000 110	Налог на доходы физических лиц с доходов, источником которых является налоговый агент, в части суммы налога, не превышающей 650 тысяч рублей за налоговые периоды до 1 января 2025 года, а также в части суммы налога, не превышающей 312 тысяч рублей за налоговые периоды после 1 января 2025 года (за исключением доходов, в отношении которых исчисление и уплата налога осуществляются в соответствии со статьями 227, 227.1 и 228 Налогового кодекса Российской Федерации, доходов от долевого участия в организации, полученных физическим лицом - налоговым резидентом Российской Федерации в виде дивидендов, доходов, относящихся к налоговым базам, указанным в пунктах 6.1 и 6.2 статьи 210 Налогового кодекса Российской Федерации), а также налог на доходы физических лиц в отношении доходов от долевого участия в организации, полученных физическим лицом, не являющимся налоговым резидентом Российской Федерации, в виде дивидендов (сумма платежа (перерасчеты, недоимка и задолженность по соответствующему платежу, в том числе по отмененному)	27 053	29 790	31 488
1 01 02020 01 0000 110	Налог на доходы физических лиц с доходов, полученных от осуществления деятельности физическими лицами, зарегистрированными в качестве индивидуальных предпринимателей, нотариусов, занимающихся частной практикой, адвокатов, учредивших адвокатские кабинеты, и других лиц, занимающихся частной практикой в соответствии со статьей 227 Налогового кодекса Российской Федерации (в части суммы налога, не превышающей 650 тысяч рублей за налоговые периоды до 1 января 2025 года, а также в части суммы налога, не превышающей 312 тысяч рублей за налоговые периоды после 1 января 2025 года)	63	0	0
1 01 02020 01 1000 110	Налог на доходы физических лиц с доходов, полученных от осуществления деятельности физическими лицами, зарегистрированными в качестве индивидуальных предпринимателей, нотариусов, занимающихся частной практикой, адвокатов, учредивших адвокатские кабинеты, и других лиц, занимающихся частной практикой в соответствии со статьей 227 Налогового кодекса Российской Федерации (в части суммы налога, не превышающей 650 тысяч рублей за налоговые периоды до 1 января 2025 года, а также в части суммы налога, не превышающей 312 тысяч рублей за налоговые периоды после 1 января 2025 года) (сумма платежа (перерасчеты, недоимка и задолженность по соответствующему платежу, в том числе по отмененному)	63	0	0
1 01 02020 01 3000 110	Налог на доходы физических лиц с доходов, полученных от осуществления деятельности физическими лицами, зарегистрированными в качестве индивидуальных предпринимателей, нотариусов, занимающихся частной практикой, адвокатов, учредивших адвокатские кабинеты, и других лиц, занимающихся частной практикой в соответствии со статьей 227 Налогового кодекса Российской Федерации (в части суммы налога, не превышающей 650 тысяч рублей за налоговые периоды до 1 января 2025 года, а также в части суммы налога, не превышающей 312 тысяч рублей за налоговые периоды после 1 января 2025 года) (суммы денежных взысканий (штрафов) по соответствующему платежу согласно законодательству Российской Федерации)	0	0	0
1 01 02021 01 0000 110	Налог на доходы физических лиц с доходов, полученных от осуществления деятельности физическими лицами, зарегистрированными в качестве индивидуальных предпринимателей, нотариусов, занимающихся частной практикой, адвокатов, учредивших адвокатские кабинеты, и других лиц, занимающихся частной практикой в соответствии со статьей 227 Налогового кодекса Российской Федерации (в части суммы налога, превышающей 312 тысяч рублей, относящейся к части налоговой базы, превышающей 2,4 миллиона рублей и составляющей не более 5 миллионов рублей)	14	0	0

1 01 02021 01 1000 110	Налог на доходы физических лиц с доходов, полученных от осуществления деятельности физическими лицами, зарегистрированными в качестве индивидуальных предпринимателей, нотариусов, занимающихся частной практикой, адвокатов, учредивших адвокатские кабинеты, и других лиц, занимающихся частной практикой в соответствии со статьей 227 Налогового кодекса Российской Федерации (в части суммы налога, превышающей 312 тысяч рублей, относящейся к части налоговой базы, превышающей 2,4 миллиона рублей и составляющей не более 5 миллионов рублей) (сумма платежа (перерасчеты, недоимка и задолженность по соответствующему платежу, в том числе по отмененному)	14	0	0
1 01 02030 01 0000 110	Налог на доходы физических лиц с доходов, полученных физическими лицами в соответствии со статьей 228 Налогового кодекса Российской Федерации (за исключением доходов от долевого участия в организации, полученных физическим лицом - налоговым резидентом Российской Федерации в виде дивидендов) (в части суммы налога, не превышающей 650 тысяч рублей за налоговые периоды до 1 января 2025 года, а также в части суммы налога, не превышающей 312 тысяч рублей за налоговые периоды после 1 января 2025 года)	144	0	0
1 01 02030 01 1000 110	Налог на доходы физических лиц с доходов, полученных физическими лицами в соответствии со статьей 228 Налогового кодекса Российской Федерации (за исключением доходов от долевого участия в организации, полученных физическим лицом - налоговым резидентом Российской Федерации в виде дивидендов) (в части суммы налога, не превышающей 650 тысяч рублей за налоговые периоды до 1 января 2025 года, а также в части суммы налога, не превышающей 312 тысяч рублей за налоговые периоды после 1 января 2025 года) (сумма платежа (перерасчеты, недоимка и задолженность по соответствующему платежу, в том числе по отмененному)	139	0	0
1 01 02030 01 3000 110	Налог на доходы физических лиц с доходов, полученных физическими лицами в соответствии со статьей 228 Налогового кодекса Российской Федерации (за исключением доходов от долевого участия в организации, полученных физическим лицом - налоговым резидентом Российской Федерации в виде дивидендов) (в части суммы налога, не превышающей 650 тысяч рублей за налоговые периоды до 1 января 2025 года, а также в части суммы налога, не превышающей 312 тысяч рублей за налоговые периоды после 1 января 2025 года) (суммы денежных взысканий (штрафов) по соответствующему платежу согласно законодательству Российской Федерации)	5	0	0
1 01 02080 01 0000 110	Налог на доходы физических лиц в части суммы налога, превышающей 650 тысяч рублей, относящейся к части налоговой базы, превышающей 5 миллионов рублей, за налоговые периоды до 1 января 2025 года (за исключением доходов с сумм прибыли контролируемой иностранной компании, в том числе фиксированной прибыли контролируемой иностранной компании, доходов от долевого участия в организации, полученных физическим лицом - налоговым резидентом Российской Федерации в виде дивидендов), а также налог на доходы физических лиц в части суммы налога, превышающей 312 тысяч рублей, относящейся к части налоговой базы, превышающей 2,4 миллиона рублей и составляющей не более 5 миллионов рублей, за налоговые периоды после 1 января 2025 года (за исключением налога на доходы физических лиц, уплачиваемого на основании налогового уведомления налогоплательщиками, для которых выполнено условие, предусмотренное абзацем восьмым пункта 6 статьи 228 Налогового кодекса Российской Федерации, доходов, относящихся к налоговым базам, указанным в пунктах 6, 6.1 и 6.2 статьи 210 Налогового кодекса Российской Федерации, доходов физических лиц, не являющихся налоговыми резидентами Российской Федерации, указанных в абзаце девятом пункта 3 статьи 224 Налогового кодекса Российской Федерации)	361	0	0
1 01 02080 01 1000 110	Налог на доходы физических лиц в части суммы налога, превышающей 650 тысяч рублей, относящейся к части налоговой базы, превышающей 5 миллионов рублей, за налоговые периоды до 1 января 2025 года (за исключением доходов с сумм прибыли контролируемой иностранной компании, в том числе фиксированной прибыли контролируемой иностранной компании, доходов от долевого участия в организации, полученных физическим лицом - налоговым резидентом Российской Федерации в виде дивидендов), а также налог на доходы физических лиц в части суммы налога, превышающей 312 тысяч рублей, относящейся к части налоговой базы, превышающей 2,4 миллиона рублей и составляющей не более 5 миллионов рублей, за налоговые периоды после 1 января 2025 года (за исключением налога на доходы физических лиц, уплачиваемого на основании налогового уведомления налогоплательщиками, для которых выполнено условие, предусмотренное абзацем восьмым пункта 6 статьи 228 Налогового кодекса Российской Федерации, доходов, относящихся к налоговым базам, указанным в пунктах 6, 6.1 и 6.2 статьи 210 Налогового кодекса Российской Федерации, доходов физических лиц, не являющихся налоговыми резидентами Российской Федерации, указанных в абзаце девятом пункта 3 статьи 224 Налогового кодекса Российской Федерации) (сумма платежа (перерасчеты, недоимка и задолженность по соответствующему платежу, в том числе по отмененному)	361	0	0
1 01 02130 01 0000 110	Налог на доходы физических лиц в отношении доходов от долевого участия в организации, полученных физическим лицом - налоговым резидентом Российской Федерации в виде дивидендов (в части суммы налога, не превышающей 650 тысяч рублей за налоговые периоды до 1 января 2025 года, а также в части суммы налога, не превышающей 312 тысяч рублей за налоговые периоды после 1 января 2025 года)	384	0	0
1 01 02130 01 1000 110	Налог на доходы физических лиц в отношении доходов от долевого участия в организации, полученных физическим лицом - налоговым резидентом Российской Федерации в виде дивидендов (в части суммы налога, не превышающей 650 тысяч рублей за налоговые периоды до 1 января 2025 года, а также в части суммы налога, не превышающей 312 тысяч рублей за налоговые периоды после 1 января 2025 года) (сумма платежа (перерасчеты, недоимка и задолженность по соответствующему платежу, в том числе по отмененному)	384	0	0
1 01 02140 01 0000 110	Налог на доходы физических лиц в отношении доходов от долевого участия в организации, полученных физическим лицом - налоговым резидентом Российской Федерации в виде дивидендов (в части суммы налога, превышающей 650 тысяч рублей за налоговые периоды до 1 января 2025 года, а также в части суммы налога, превышающей 312 тысяч рублей за налоговые периоды после 1 января 2025 года)	219	0	0
1 01 02140 01 1000 110	Налог на доходы физических лиц в отношении доходов от долевого участия в организации, полученных физическим лицом - налоговым резидентом Российской Федерации в виде дивидендов (в части суммы налога, превышающей 650 тысяч рублей за налоговые периоды до 1 января 2025 года, а также в части суммы налога, превышающей 312 тысяч рублей за налоговые периоды после 1 января 2025 года) (сумма платежа (перерасчеты, недоимка и задолженность по соответствующему платежу, в том числе по отмененному)	219	0	0
1 01 02150 01 0000 110	Налог на доходы физических лиц в части суммы налога, превышающей 702 тысячи рублей, относящейся к части налоговой базы, превышающей 5 миллионов рублей и составляющей не более 20 миллионов рублей (за исключением налога на доходы физических лиц в отношении доходов, указанных в абзаце тридцать девятом статьи 50 Бюджетного кодекса Российской Федерации, налога на доходы физических лиц в части суммы налога, превышающей 312 тысяч рублей, относящейся к сумме налоговых баз, указанных в пункте 6 статьи 210 Налогового кодекса Российской Федерации, превышающей 2,4 миллиона рублей (за исключением налога на доходы физических лиц в отношении доходов, указанных в абзацах тридцать пятом и тридцать шестом статьи 50 Бюджетного кодекса Российской Федерации), а также налога на доходы физических лиц в отношении доходов физических лиц, не являющихся налоговыми резидентами Российской Федерации, указанных в абзаце девятом пункта 3 статьи 224 Налогового кодекса Российской Федерации, в части суммы налога, превышающей 312 тысяч рублей, относящейся к части налоговой базы, превышающей 2,4 миллиона рублей)	0	0	0
1 01 02150 01 1000 110	Налог на доходы физических лиц в части суммы налога, превышающей 702 тысячи рублей, относящейся к части налоговой базы, превышающей 5 миллионов рублей и составляющей не более 20 миллионов рублей (за исключением налога на доходы физических лиц в отношении доходов, указанных в абзаце тридцать девятом статьи 50 Бюджетного кодекса Российской Федерации, налога на доходы физических лиц в части суммы налога, превышающей 312 тысяч рублей, относящейся к сумме налоговых баз, указанных в пункте 6 статьи 210 Налогового кодекса Российской Федерации, превышающей 2,4 миллиона рублей (за исключением налога на доходы физических лиц в отношении доходов, указанных в абзацах тридцать пятом и тридцать шестом статьи 50 Бюджетного кодекса Российской Федерации), а также налога на доходы физических лиц в отношении доходов физических лиц, не являющихся налоговыми резидентами Российской Федерации, указанных в абзаце девятом пункта 3 статьи 224 Налогового кодекса Российской Федерации, в части суммы налога, превышающей 312 тысяч рублей, относящейся к части налоговой базы, превышающей 2,4 миллиона рублей) (сумма платежа (перерасчеты, недоимка и задолженность по соответствующему платежу, в том числе по отмененному)	0	0	0
1 03 00000 00 0000 000	НАЛОГИ НА ТОВАРЫ (РАБОТЫ, УСЛУГИ), РЕАЛИЗУЕМЫЕ НА ТЕРРИТОРИИ РОССИЙСКОЙ ФЕДЕРАЦИИ	5 094	5 346	5 552
1 03 02000 01 0000 110	Акцизы по подакцизным товарам (продукции), производимым на территории Российской Федерации	5 058	5 332	5 538
1 03 02230 01 0000 110	Доходы от уплаты акцизов на дизельное топливо, подлежащие распределению между бюджетами субъектов Российской Федерации и местными бюджетами с учетом установленных дифференцированных нормативов отчислений в местные бюджеты	2 647	2 787	2 890
1 03 02231 01 0000 110	Доходы от уплаты акцизов на дизельное топливо, подлежащие распределению между бюджетами субъектов Российской Федерации и местными бюджетами с учетом установленных дифференцированных нормативов отчислений в местные бюджеты (по нормативам, установленным федеральным законом о федеральном бюджете в целях формирования дорожных фондов субъектов Российской Федерации)	2 647	2 787	2 890
1 03 02240 01 0000 110	Доходы от уплаты акцизов на моторные масла для дизельных и (или) карбюраторных (инжекторных) двигателей, подлежащие распределению между бюджетами субъектов Российской Федерации и местными бюджетами с учетом установленных дифференцированных нормативов отчислений в местные бюджеты	13	14	14
1 03 02241 01 0000 110	Доходы от уплаты акцизов на моторные масла для дизельных и (или) карбюраторных (инжекторных) двигателей, подлежащие распределению между бюджетами субъектов Российской Федерации и местными бюджетами с учетом установленных дифференцированных нормативов отчислений в местные бюджеты (по нормативам, установленным федеральным законом о федеральном бюджете в целях формирования дорожных фондов субъектов Российской Федерации)	13	14	14
1 03 02250 01 0000 110	Доходы от уплаты акцизов на автомобильный бензин, подлежащие распределению между бюджетами субъектов Российской Федерации и местными бюджетами с учетом установленных дифференцированных нормативов отчислений в местные бюджеты	2 560	2 695	2 797
1 03 02251 01 0000 110	Доходы от уплаты акцизов на автомобильный бензин, подлежащие распределению между бюджетами субъектов Российской Федерации и местными бюджетами с учетом установленных дифференцированных нормативов отчислений в местные бюджеты (по нормативам, установленным федеральным законом о федеральном бюджете в целях формирования дорожных фондов субъектов Российской Федерации)	2 560	2 695	2 797
1 03 02260 01 0000 110	Доходы от уплаты акцизов на прямогонный бензин, подлежащие распределению между бюджетами субъектов Российской Федерации и местными бюджетами с учетом установленных дифференцированных нормативов отчислений в местные бюджеты	-162	-163	-163
1 03 02261 01 0000 110	Доходы от уплаты акцизов на прямогонный бензин, подлежащие распределению между бюджетами субъектов Российской Федерации и местными бюджетами с учетом установленных дифференцированных нормативов отчислений в местные бюджеты (по нормативам, установленным федеральным законом о федеральном бюджете в целях формирования дорожных фондов субъектов Российской Федерации)	-162	-163	-163
1 03 03000 01 0000 110	Туристический налог	36	14	14
1 03 03000 01 1000 110	Туристический налог (сумма платежа (перерасчеты, недоимка и задолженность по соответствующему платежу, в том числе по отмененному)	36	14	14
1 05 00000 00 0000 000	НАЛОГИ НА СОВОКУПНЫЙ ДОХОД	87	17	18
1 05 03000 01 0000 110	Единый сельскохозяйственный налог	87	17	18
1 05 03010 01 0000 110	Единый сельскохозяйственный налог	87	17	18
1 05 03010 01 1000 110	Единый сельскохозяйственный налог (сумма платежа (перерасчеты, недоимка и задолженность по соответствующему платежу, в том числе по отмененному)	87	17	18

1 06 00000 00 0000 000	НАЛОГИ НА ИМУЩЕСТВО	39 355	39 355	39 355
1 06 01000 00 0000 110	Налог на имущество физических лиц	19 409	19 409	19 409
1 06 01030 10 0000 110	Налог на имущество физических лиц, взимаемый по ставкам, применяемым к объектам налогообложения, расположенным в границах сельских поселений	19 409	19 409	19 409
1 06 01030 10 1000 110	Налог на имущество физических лиц, взимаемый по ставкам, применяемым к объектам налогообложения, расположенным в границах сельских поселений (сумма платежа (перерасчеты, недоимка и задолженность по соответствующему платежу, в том числе по отмененному)	19 409	19 409	19 409
1 06 06000 00 0000 110	Земельный налог	19 946	19 946	19 946
1 06 06030 00 0000 110	Земельный налог с организаций	6 474	6 474	6 474
1 06 06033 10 0000 110	Земельный налог с организаций, обладающих земельным участком, расположенным в границах сельских поселений	6 474	6 474	6 474
1 06 06033 10 1000 110	Земельный налог с организаций, обладающих земельным участком, расположенным в границах сельских поселений (сумма платежа (перерасчеты, недоимка и задолженность по соответствующему платежу, в том числе по отмененному)	6 474	6 474	6 474
1 06 06040 00 0000 110	Земельный налог с физических лиц	13 472	13 472	13 472
1 06 06043 10 0000 110	Земельный налог с физических лиц, обладающих земельным участком, расположенным в границах сельских поселений	13 472	13 472	13 472
1 06 06043 10 1000 110	Земельный налог с физических лиц, обладающих земельным участком, расположенным в границах сельских поселений (сумма платежа (перерасчеты, недоимка и задолженность по соответствующему платежу, в том числе по отмененному)	13 472	13 472	13 472
	НЕНАЛОГОВЫЕ ДОХОДЫ	104	0	0
1 11 00000 00 0000 000	ДОХОДЫ ОТ ИСПОЛЬЗОВАНИЯ ИМУЩЕСТВА, НАХОДЯЩЕГОСЯ В ГОСУДАРСТВЕННОЙ И МУНИЦИПАЛЬНОЙ СОБСТВЕННОСТИ	2	0	0
1 11 05300 00 0000 120	Плата по соглашениям об установлении сервитута в отношении земельных участков, находящихся в государственной или муниципальной собственности	2	0	0
1 11 05320 00 0000 120	Плата по соглашениям об установлении сервитута в отношении земельных участков после разграничения государственной собственности на землю	2	0	0
1 11 05325 10 0000 120	Плата по соглашениям об установлении сервитута, заключенным органами местного самоуправления сельских поселений, государственными или муниципальными предприятиями либо государственными или муниципальными учреждениями в отношении земельных участков, находящихся в собственности сельских поселений	2	0	0
1 14 00000 00 0000 000	ДОХОДЫ ОТ ПРОДАЖИ МАТЕРИАЛЬНЫХ И НЕМАТЕРИАЛЬНЫХ АКТИВОВ	102	0	0
1 14 02000 00 0000 000	Доходы от реализации имущества, находящегося в государственной и муниципальной собственности (за исключением движимого имущества бюджетных и автономных учреждений, а также имущества государственных и муниципальных унитарных предприятий, в том числе казенных)	102	0	0
1 14 02050 10 0000 410	Доходы от реализации имущества, находящегося в собственности сельских поселений (за исключением движимого имущества муниципальных бюджетных и автономных учреждений, а также имущества муниципальных унитарных предприятий, в том числе казенных), в части реализации основных средств по указанному имуществу	102	0	0
1 14 02053 10 0000 410	Доходы от реализации иного имущества, находящегося в собственности сельских поселений (за исключением имущества муниципальных бюджетных и автономных учреждений, а также имущества муниципальных унитарных предприятий, в том числе казенных), в части реализации основных средств по указанному имуществу	102	0	0
2 00 00000 00 0000 000	БЕЗВОЗМЕЗДНЫЕ ПОСТУПЛЕНИЯ	2 068	2 014	2 355
2 02 00000 00 0000 000	БЕЗВОЗМЕЗДНЫЕ ПОСТУПЛЕНИЯ ОТ ДРУГИХ БЮДЖЕТОВ БЮДЖЕТНОЙ СИСТЕМЫ РОССИЙСКОЙ ФЕДЕРАЦИИ	2 068	2 014	2 355
2 02 10000 00 0000 150	Дотации бюджетам бюджетной системы Российской Федерации	931	748	748
2 02 16001 00 0000 150	Дотации на выравнивание бюджетной обеспеченности из бюджетов муниципальных районов, городских округов с внутригородским делением	931	748	748
2 02 16001 10 0000 150	Дотации бюджетам сельских поселений на выравнивание бюджетной обеспеченности из бюджетов муниципальных районов	931	748	748
2 02 30000 00 0000 150	Субвенции бюджетам бюджетной системы Российской Федерации	1 137	1 266	1 606
2 02 35118 00 0000 150	Субвенции бюджетам на осуществление первичного воинского учета органами местного самоуправления поселений, муниципальных и городских округов	1 137	1 266	1 606
2 02 35118 10 0000 150	Субвенции бюджетам сельских поселений на осуществление первичного воинского учета органами местного самоуправления поселений, муниципальных и городских округов	1 137	1 266	1 606
	ИТОГО	74 945	76 522	78 767

Приложение №2 к Решению Собрания Представителей сельского поселения Тимофеевка муниципального района Ставропольский Самарской области от 25 июня 2026 №40

ВЕДОМСТВЕННАЯ СТРУКТУРА РАСХОДОВ БЮДЖЕТА СЕЛЬСКОГО ПОСЕЛЕНИЯ ТИМОФЕЕВКА МУНИЦИПАЛЬНОГО РАЙОНА СТАВРОПОЛЬСКИЙ САМАРСКОЙ ОБЛАСТИ НА 2026 ГОД

Код главного распорядителя бюджетных средств	Наименование главного распорядителя средств бюджета муниципального образования, раздела, подраздела, целевой статьи (муниципальным программам и непрограммным направлениям деятельности), группы и подгруппы видов расходов	Рз	ПР	ЦСР	ВР	Сумма, тыс. рублей	
						Всего	в том числе за счет целевых средств вышестоящих бюджетов
1	2	3	4	5	6	7	8
455	Администрация сельского поселения Тимофеевка муниципального района Ставропольский Самарской области					102 995	1 137
	ОБЩЕГОСУДАРСТВЕННЫЕ ВОПРОСЫ	01	00			20 106	0
	Функционирование высшего должностного лица субъекта Российской Федерации и муниципального образования	01	02			2 107	0
	Муниципальная программа «Социально - экономическое развитие сельского поселения Тимофеевка муниципального района Ставропольский Самарской области на 2026 - 2028 годы»	01	02	58 0 00 00000		2 107	0
	Подпрограмма «Обеспечение деятельности Администрации сельского поселения Тимофеевка муниципального района Ставропольский Самарской области на 2026 - 2028 годы»	01	02	58 1 00 00000		2 107	0
	Расходы на выплаты персоналу в целях обеспечения выполнения функций государственными (муниципальными) органами, казенными учреждениями, органами управления государственными внебюджетными фондами	01	02	58 1 00 00000	100	2 107	0
	Расходы на выплаты персоналу государственных (муниципальных) органов	01	02	58 1 00 00000	120	2 107	0
	Функционирование Правительства Российской Федерации, высших исполнительных органов субъектов Российской Федерации, местных администраций	01	04			12 396	0
	Муниципальная программа «Социально - экономическое развитие сельского поселения Тимофеевка муниципального района Ставропольский Самарской области на 2026 - 2028 годы»	01	04	58 0 00 00000		12 396	0
	Подпрограмма «Обеспечение деятельности Администрации сельского поселения Тимофеевка муниципального района Ставропольский Самарской области на 2026 - 2028 годы»	01	04	58 1 00 00000		10 973	0
	Расходы на выплаты персоналу в целях обеспечения выполнения функций государственными (муниципальными) органами, казенными учреждениями, органами управления государственными внебюджетными фондами	01	04	58 1 00 00000	100	6 469	0
	Расходы на выплаты персоналу государственных (муниципальных) органов	01	04	58 1 00 00000	120	6 469	0
	Закупка товаров, работ и услуг для обеспечения государственных (муниципальных) нужд	01	04	58 1 00 00000	200	4 144	0
	Иные закупки товаров, работ и услуг для обеспечения государственных (муниципальных) нужд	01	04	58 1 00 00000	240	4 144	0
	Иные бюджетные ассигнования	01	04	58 1 00 00000	800	359	0
	Уплата налогов, сборов и иных платежей	01	04	58 1 00 00000	850	359	0
	Подпрограмма «Благоустройство территории сельского поселения Тимофеевка муниципального района Ставропольский Самарской области на 2026 - 2028 годы»	01	04	58 7 00 00000		1 010	0
	Межбюджетные трансферты	01	04	58 7 00 00000	500	1 010	0
	Иные межбюджетные трансферты	01	04	58 7 00 00000	540	1 010	0
	Подпрограмма «Развитие физической культуры, спорта и молодежной политики на территории сельского поселения Тимофеевка муниципального района Ставропольский Самарской области на 2026 - 2028 годы»	01	04	58 9 00 00000		413	0
	Межбюджетные трансферты	01	04	58 9 00 00000	500	413	0
	Иные межбюджетные трансферты	01	04	58 9 00 00000	540	413	0
	Обеспечение деятельности финансовых, налоговых и таможенных органов и органов финансового (финансово-бюджетного) надзора	01	06			997	0
	Муниципальная программа «Социально - экономическое развитие сельского поселения Тимофеевка муниципального района Ставропольский Самарской области на 2026 - 2028 годы»	01	06	58 0 00 00000		997	0
	Подпрограмма «Обеспечение деятельности Администрации сельского поселения Тимофеевка муниципального района Ставропольский Самарской области на 2026 - 2028 годы»	01	06	58 1 00 00000		161	0
	Межбюджетные трансферты	01	06	58 1 00 00000	500	161	0
	Иные межбюджетные трансферты	01	06	58 1 00 00000	540	161	0
	Подпрограмма «Обеспечение информатизации и электронного документооборота для осуществления деятельности администрации сельского поселения Тимофеевка муниципального района Ставропольский Самарской области, ведение бюджетной (бухгалтерской) отчетности и осуществление контроля за исполнением бюджета на 2026 - 2028 годы»	01	06	58 Б 00 00000		836	0
	Межбюджетные трансферты	01	06	58 Б 00 00000	500	836	0
	Иные межбюджетные трансферты	01	06	58 Б 00 00000	540	836	0
	Обеспечение проведения выборов и референдумов	01	07			100	0
	Муниципальная программа «Социально - экономическое развитие сельского поселения Тимофеевка муниципального района Ставропольский Самарской области на 2026 - 2028 годы»	01	07	58 0 00 00000		100	0
	Подпрограмма «Обеспечение деятельности Администрации сельского поселения Тимофеевка муниципального района Ставропольский Самарской области на 2026 - 2028 годы»	01	07	58 1 00 00000		100	0
	Закупка товаров, работ и услуг для обеспечения государственных (муниципальных) нужд	01	07	58 1 00 00000	200	100	0
	Иные закупки товаров, работ и услуг для обеспечения государственных (муниципальных) нужд	01	07	58 1 00 00000	240	100	0
	Резервные фонды	01	11			200	0
	Непрограммное направление расходов	01	11	99 0 00 00000		200	0
	Иные бюджетные ассигнования	01	11	99 0 00 00000	800	200	0
	Резервные средства	01	11	99 0 00 00000	870	200	0
	Другие общегосударственные вопросы	01	13			4 305	0
	Муниципальная программа «Социально - экономическое развитие сельского поселения Тимофеевка муниципального района Ставропольский Самарской области на 2026 - 2028 годы»	01	13	58 0 00 00000		4 305	0
	Подпрограмма «Обеспечение деятельности Администрации сельского поселения Тимофеевка муниципального района Ставропольский Самарской области на 2026 - 2028 годы»	01	13	58 1 00 00000		6	0
	Иные бюджетные ассигнования	01	13	58 1 00 00000	800	6	0
	Уплата налогов, сборов и иных платежей	01	13	58 1 00 00000	850	6	0
	Подпрограмма «Информационное обеспечение администрации сельского поселения Тимофеевка муниципального района Ставропольский Самарской области и освещение деятельности сельского поселения Тимофеевка муниципального района Ставропольский Самарской области в средствах массовой информации на 2026 - 2028 годы»	01	13	58 А 00 00000		462	0
	Закупка товаров, работ и услуг для обеспечения государственных (муниципальных) нужд	01	13	58 А 00 00000	200	462	0
	Иные закупки товаров, работ и услуг для обеспечения государственных (муниципальных) нужд	01	13	58 А 00 00000	240	462	0
	Подпрограмма «Обеспечение информатизации и электронного документооборота для осуществления деятельности администрации сельского поселения Тимофеевка муниципального района Ставропольский Самарской области, ведение бюджетной (бухгалтерской) отчетности и осуществление контроля за исполнением бюджета на 2026 - 2028 годы»	01	13	58 Б 00 00000		3 837	0
	Закупка товаров, работ и услуг для обеспечения государственных (муниципальных) нужд	01	13	58 Б 00 00000	200	738	0
	Иные закупки товаров, работ и услуг для обеспечения государственных (муниципальных) нужд	01	13	58 Б 00 00000	240	738	0
	Межбюджетные трансферты	01	13	58 Б 00 00000	500	3 100	0
	Иные межбюджетные трансферты	01	13	58 Б 00 00000	540	3 100	0
	НАЦИОНАЛЬНАЯ ОБОРОНА	02	00			1 137	1 137
	Мобилизационная и вневойсковая подготовка	02	03			1 137	1 137
	Муниципальная программа «Социально - экономическое развитие сельского поселения Тимофеевка муниципального района Ставропольский Самарской области на 2026 - 2028 годы»	02	03	58 0 00 00000		1 137	1 137
	Подпрограмма «Обеспечение деятельности Администрации сельского поселения Тимофеевка муниципального района Ставропольский Самарской области на 2026 - 2028 годы»	02	03	58 1 00 00000		1 137	1 137

	Расходы на выплаты персоналу в целях обеспечения выполнения функций государственными (муниципальными) органами, казенными учреждениями, органами управления государственными внебюджетными фондами	02	03	58 1 00 00000	100	1 137	1 137
	Расходы на выплаты персоналу государственных (муниципальных) органов	02	03	58 1 00 00000	120	1 137	1 137
	НАЦИОНАЛЬНАЯ БЕЗОПАСНОСТЬ И ПРАВООХРАНИТЕЛЬНАЯ ДЕЯТЕЛЬНОСТЬ	03	00			1 965	0
	Гражданская оборона	03	09			468	0
	Муниципальная программа «Социально - экономическое развитие сельского поселения Тимофеевка муниципального района Ставропольский Самарской области на 2026 - 2028 годы»	03	09	58 0 00 00000		468	0
	Подпрограмма «Предупреждение, ликвидация чрезвычайных ситуаций и обеспечение пожарной безопасности на территории сельского поселения Тимофеевка муниципального района Ставропольский Самарской области на 2026 - 2028 годы»	03	09	58 2 00 00000		468	0
	Межбюджетные трансферты	03	09	58 2 00 00000	500	468	0
	Иные межбюджетные трансферты	03	09	58 2 00 00000	540	468	0
	Защита населения и территории от чрезвычайных ситуаций природного и техногенного характера, пожарная безопасность	03	10			822	0
	Муниципальная программа «Социально - экономическое развитие сельского поселения Тимофеевка муниципального района Ставропольский Самарской области на 2026 - 2028 годы»	03	10	58 0 00 00000		822	0
	Подпрограмма «Предупреждение, ликвидация чрезвычайных ситуаций и обеспечение пожарной безопасности на территории сельского поселения Тимофеевка муниципального района Ставропольский Самарской области на 2026 - 2028 годы»	03	10	58 2 00 00000		822	0
	Закупка товаров, работ и услуг для обеспечения государственных (муниципальных) нужд	03	10	58 2 00 00000	200	200	0
	Иные закупки товаров, работ и услуг для обеспечения государственных (муниципальных) нужд	03	10	58 2 00 00000	240	200	0
	Межбюджетные трансферты	03	10	58 2 00 00000	500	622	0
	Иные межбюджетные трансферты	03	10	58 2 00 00000	540	622	0
	Другие вопросы в области национальной безопасности и правоохранительной деятельности	03	14			674	0
	Непрограммное направление расходов	03	14	99 0 00 00000		674	0
	Расходы на выплаты персоналу в целях обеспечения выполнения функций государственными (муниципальными) органами, казенными учреждениями, органами управления государственными внебюджетными фондами	03	14	99 0 00 00000	100	304	0
	Расходы на выплаты персоналу государственных (муниципальных) органов	03	14	99 0 00 00000	120	304	0
	Закупка товаров, работ и услуг для обеспечения государственных (муниципальных) нужд	03	14	99 0 00 00000	200	86	0
	Иные закупки товаров, работ и услуг для обеспечения государственных (муниципальных) нужд	03	14	99 0 00 00000	240	86	0
	Иные бюджетные ассигнования	03	14	99 0 00 00000	800	284	0
	Специальные расходы	03	14	99 0 00 00000	880	284	0
	НАЦИОНАЛЬНАЯ ЭКОНОМИКА	04	00			28 054	0
	Дорожное хозяйство (дорожные фонды)	04	09			27 724	0
	Муниципальная программа «Социально - экономическое развитие сельского поселения Тимофеевка муниципального района Ставропольский Самарской области на 2026 - 2028 годы»	04	09	58 0 00 00000		27 724	0
	Подпрограмма «Модернизация и развитие автомобильных дорог общего пользования местного значения в сельском поселении Тимофеевка муниципального района Ставропольский Самарской области на 2026 - 2028 годы»	04	09	58 4 00 00000		27 724	0
	Закупка товаров, работ и услуг для обеспечения государственных (муниципальных) нужд	04	09	58 4 00 00000	200	26 584	0
	Иные закупки товаров, работ и услуг для обеспечения государственных (муниципальных) нужд	04	09	58 4 00 00000	240	26 584	0
	Межбюджетные трансферты	04	09	58 4 00 00000	500	940	0
	Иные межбюджетные трансферты	04	09	58 4 00 00000	540	940	0
	Иные бюджетные ассигнования	04	09	58 4 00 00000	800	200	0
	Уплата налогов, сборов и иных платежей	04	09	58 4 00 00000	850	200	0
	Другие вопросы в области национальной экономики	04	12			330	0
	Непрограммное направление расходов	04	12	99 0 00 00000		330	0
	Закупка товаров, работ и услуг для обеспечения государственных (муниципальных) нужд	04	12	99 0 00 00000	200	330	0
	Иные закупки товаров, работ и услуг для обеспечения государственных (муниципальных) нужд	04	12	99 0 00 00000	240	330	0
	ЖИЛИЩНО-КОММУНАЛЬНОЕ ХОЗЯЙСТВО	05	00			41 616	0
	Жилищное хозяйство	05	01			46	0
	Муниципальная программа «Социально - экономическое развитие сельского поселения Тимофеевка муниципального района Ставропольский Самарской области на 2026 - 2028 годы»	05	01	58 0 00 00000		46	0
	Подпрограмма «Содержание и обслуживание муниципального имущества сельского поселения Тимофеевка муниципального района Ставропольский Самарской области на 2026 - 2028 годы»	05	01	58 5 00 00000		46	0
	Закупка товаров, работ и услуг для обеспечения государственных (муниципальных) нужд	05	01	58 5 00 00000	200	46	0
	Иные закупки товаров, работ и услуг для обеспечения государственных (муниципальных) нужд	05	01	58 5 00 00000	240	46	0
	Коммунальное хозяйство	05	02			13 684	0
	Муниципальная программа «Социально - экономическое развитие сельского поселения Тимофеевка муниципального района Ставропольский Самарской области на 2026 - 2028 годы»	05	02	58 0 00 00000		13 684	0
	Подпрограмма «Комплексное развитие системы коммунальной инфраструктуры на территории сельского поселения Тимофеевка муниципального района Ставропольский Самарской области на 2026 - 2028 годы»	05	02	58 6 00 00000		13 684	0
	Закупка товаров, работ и услуг для обеспечения государственных (муниципальных) нужд	05	02	58 6 00 00000	200	13 684	0
	Иные закупки товаров, работ и услуг для обеспечения государственных (муниципальных) нужд	05	02	58 6 00 00000	240	13 684	0
	Благоустройство	05	03			22 473	0
	Муниципальная программа «Социально - экономическое развитие сельского поселения Тимофеевка муниципального района Ставропольский Самарской области на 2026 - 2028 годы»	05	03	58 0 00 00000		22 473	0
	Подпрограмма «Благоустройство территории сельского поселения Тимофеевка муниципального района Ставропольский Самарской области на 2026 - 2028 годы»	05	03	58 7 00 00000		22 473	0
	Расходы на выплаты персоналу в целях обеспечения выполнения функций государственными (муниципальными) органами, казенными учреждениями, органами управления государственными внебюджетными фондами	05	03	58 7 00 00000	100	4 442	0
	Расходы на выплаты персоналу казенных учреждений	05	03	58 7 00 00000	110	4 442	0
	Закупка товаров, работ и услуг для обеспечения государственных (муниципальных) нужд	05	03	58 7 00 00000	200	18 031	0
	Иные закупки товаров, работ и услуг для обеспечения государственных (муниципальных) нужд	05	03	58 7 00 00000	240	18 031	0
	Другие вопросы в области жилищно-коммунального хозяйства	05	05			5 414	0
	Муниципальная программа «Социально - экономическое развитие сельского поселения Тимофеевка муниципального района Ставропольский Самарской области на 2026 - 2028 годы»	05	05	58 0 00 00000		5 414	0
	Подпрограмма «Комплексное развитие системы коммунальной инфраструктуры на территории сельского поселения Тимофеевка муниципального района Ставропольский Самарской области на 2026 - 2028 годы»	05	05	58 6 00 00000		5 414	0
	Иные бюджетные ассигнования	05	05	58 6 00 00000	800	5 414	0
	Субсидии юридическим лицам (кроме некоммерческих организаций), индивидуальным предпринимателям, физическим лицам - производителям товаров, работ, услуг	05	05	58 6 00 00000	810	5 414	0
	ОБРАЗОВАНИЕ	07	00			537	0
	Профессиональная подготовка, переподготовка и повышение квалификации	07	05			25	0
	Муниципальная программа «Социально - экономическое развитие сельского поселения Тимофеевка муниципального района Ставропольский Самарской области на 2026 - 2028 годы»	07	05	58 0 00 00000		25	0
	Подпрограмма «Обеспечение деятельности Администрации сельского поселения Тимофеевка муниципального района Ставропольский Самарской области на 2026 - 2028 годы»	07	05	58 1 00 00000		25	0
	Закупка товаров, работ и услуг для обеспечения государственных (муниципальных) нужд	07	05	58 1 00 00000	200	25	0
	Иные закупки товаров, работ и услуг для обеспечения государственных (муниципальных) нужд	07	05	58 1 00 00000	240	25	0
	Молодежная политика	07	07			512	0
	Муниципальная программа «Социально - экономическое развитие сельского поселения Тимофеевка муниципального района Ставропольский Самарской области на 2026 - 2028 годы»	07	07	58 0 00 00000		512	0
	Подпрограмма «Развитие физической культуры, спорта и молодежной политики на территории сельского поселения Тимофеевка муниципального района Ставропольский Самарской области на 2026 - 2028 годы»	07	07	58 9 00 00000		512	0
	Расходы на выплаты персоналу в целях обеспечения выполнения функций государственными (муниципальными) органами, казенными учреждениями, органами управления государственными внебюджетными фондами	07	07	58 9 00 00000	100	512	0
	Расходы на выплаты персоналу казенных учреждений	07	07	58 9 00 00000	110	512	0
	КУЛЬТУРА, КИНЕМАТОГРАФИЯ	08	00			5 098	0
	Культура	08	01			3 366	0
	Муниципальная программа «Социально - экономическое развитие сельского поселения Тимофеевка муниципального района Ставропольский Самарской области на 2026 - 2028 годы»	08	01	58 0 00 00000		3 366	0
	Подпрограмма «Развитие социальной политики, социальная и благотворительная поддержка, доступная среда для инвалидов и других маломобильных групп граждан, содействие трудоустройства безработных граждан, поддержка отрасли культуры, осуществление капитального текущего ремонта учреждений, празднично-досуговые мероприятия для граждан проживающих на территории сельского поселения Тимофеевка муниципального района Ставропольский Самарской области на 2026 - 2028 годы»	08	01	58 8 00 00000		3 366	0
	Закупка товаров, работ и услуг для обеспечения государственных (муниципальных) нужд	08	01	58 8 00 00000	200	150	0
	Иные закупки товаров, работ и услуг для обеспечения государственных (муниципальных) нужд	08	01	58 8 00 00000	240	150	0
	Межбюджетные трансферты	08	01	58 8 00 00000	500	3 216	0
	Иные межбюджетные трансферты	08	01	58 8 00 00000	540	3 216	0
	Другие вопросы в области культуры, кинематографии	08	04			1 731	0
	Муниципальная программа «Социально - экономическое развитие сельского поселения Тимофеевка муниципального района Ставропольский Самарской области на 2026 - 2028 годы»	08	04	58 0 00 00000		1 731	0
	Подпрограмма «Развитие социальной политики, социальная и благотворительная поддержка, доступная среда для инвалидов и других маломобильных групп граждан, содействие трудоустройства безработных граждан, поддержка отрасли культуры, осуществление капитального текущего ремонта учреждений, празднично-досуговые мероприятия для граждан проживающих на территории сельского поселения Тимофеевка муниципального района Ставропольский Самарской области на 2026 - 2028 годы»	08	04	58 8 00 00000		1 731	0
	Межбюджетные трансферты	08	04	58 8 00 00000	500	1 731	0
	Иные межбюджетные трансферты	08	04	58 8 00 00000	540	1 731	0
	СОЦИАЛЬНАЯ ПОЛИТИКА	10	00			1 430	0
	Другие вопросы в области социальной политики	10	06			1 430	0
	Муниципальная программа «Социально - экономическое развитие сельского поселения Тимофеевка муниципального района Ставропольский Самарской области на 2026 - 2028 годы»	10	06	58 0 00 00000		1 430	0
	Подпрограмма «Развитие социальной политики, социальная и благотворительная поддержка, доступная среда для инвалидов и других маломобильных групп граждан, содействие трудоустройства безработных граждан, поддержка отрасли культуры, осуществление капитального текущего ремонта учреждений, празднично-досуговые мероприятия для граждан проживающих на территории сельского поселения Тимофеевка муниципального района Ставропольский Самарской области на 2026 - 2028 годы»	10	06	58 8 00 00000		1 430	0
	Закупка товаров, работ и услуг для обеспечения государственных (муниципальных) нужд	10	06	58 8 00 00000	200	1 370	0
	Иные закупки товаров, работ и услуг для обеспечения государственных (муниципальных) нужд	10	06	58 8 00 00000	240	1 370	0
	Социальное обеспечение и иные выплаты населению	10	06	58 8 00 00000	300	60	0
	Публичные нормативные социальные выплаты гражданам	10	06	58 8 00 00000	310	60	0
	ФИЗИЧЕСКАЯ КУЛЬТУРА И СПОРТ	11	00			3 052	0
	Массовый спорт	11	02			3 052	0
	Муниципальная программа «Социально - экономическое развитие сельского поселения Тимофеевка муниципального района Ставропольский Самарской области на 2026 - 2028 годы»	11	02	58 0 00 00000		3 052	0

	Подпрограмма «Развитие физической культуры, спорта и молодежной политики на территории сельского поселения Тимофеевка муниципального района Ставропольский Самарской области на 2026 - 2028 годы»	11	02	58 9 00 00000		3 052	0
	Расходы на выплаты персоналу в целях обеспечения выполнения функций государственными (муниципальными) органами, казенными учреждениями, органами управления государственными внебюджетными фондами	11	02	58 9 00 00000	100	2 290	0
	Расходы на выплаты персоналу казенных учреждений	11	02	58 9 00 00000	110	2 290	0
	Закупка товаров, работ и услуг для обеспечения государственных (муниципальных) нужд	11	02	58 9 00 00000	200	762	0
	Иные закупки товаров, работ и услуг для обеспечения государственных (муниципальных) нужд	11	02	58 9 00 00000	240	762	0
	ИТОГО					102 995	1 137

Приложение №3 к Решению Собрания Представителей сельского поселения Тимофеевка муниципального района Ставропольский Самарской области от 25 июня 2026 №40

РАСПРЕДЕЛЕНИЕ БЮДЖЕТНЫХ АССИГНОВАНИЙ ПО ЦЕЛЕВЫМ СТАТЬЯМ (МУНИЦИПАЛЬНЫМ ПРОГРАММАМ И НЕПРОГРАММНЫМ НАПРАВЛЕНИЯМ ДЕЯТЕЛЬНОСТИ), ГРУППАМ И ПОДГРУППАМ ВИДОВ РАСХОДОВ КЛАССИФИКАЦИИ РАСХОДОВ БЮДЖЕТА СЕЛЬСКОГО ПОСЕЛЕНИЯ ТИМОФЕЕВКА МУНИЦИПАЛЬНОГО РАЙОНА СТАВРОПОЛЬСКИЙ САМАРСКОЙ ОБЛАСТИ НА 2026 ГОД

Наименование целевой статьи, группы и подгруппы видов расходов	ЦСР	ВР	Сумма, тыс. рублей	
			Всего	в том числе за счет целевых средств вышестоящих бюджетов
1	2	3	4	5
Муниципальная программа «Социально - экономическое развитие сельского поселения Тимофеевка муниципального района Ставропольский Самарской области на 2026 - 2028 годы»	58 0 00 00000		101 791	1 137
Подпрограмма «Обеспечение деятельности Администрации сельского поселения Тимофеевка муниципального района Ставропольский Самарской области на 2026 - 2028 годы»	58 1 00 00000		14 509	1 137
Расходы на выплаты персоналу в целях обеспечения выполнения функций государственными (муниципальными) органами, казенными учреждениями, органами управления государственными внебюджетными фондами	58 1 00 00000	100	9 713	1 137
Расходы на выплаты персоналу государственных (муниципальных) органов	58 1 00 00000	120	9 713	1 137
Закупка товаров, работ и услуг для обеспечения государственных (муниципальных) нужд	58 1 00 00000	200	4 269	0
Иные закупки товаров, работ и услуг для обеспечения государственных (муниципальных) нужд	58 1 00 00000	240	4 269	0
Межбюджетные трансферты	58 1 00 00000	500	161	0
Иные межбюджетные трансферты	58 1 00 00000	540	161	0
Иные бюджетные ассигнования	58 1 00 00000	800	365	0
Уплата налогов, сборов и иных платежей	58 1 00 00000	850	365	0
Подпрограмма «Предупреждение, ликвидация чрезвычайных ситуаций и обеспечение пожарной безопасности на территории сельского поселения Тимофеевка муниципального района Ставропольский Самарской области на 2026 - 2028 годы»	58 2 00 00000		1 291	0
Закупка товаров, работ и услуг для обеспечения государственных (муниципальных) нужд	58 2 00 00000	200	200	0
Иные закупки товаров, работ и услуг для обеспечения государственных (муниципальных) нужд	58 2 00 00000	240	200	0
Межбюджетные трансферты	58 2 00 00000	500	1 091	0
Иные межбюджетные трансферты	58 2 00 00000	540	1 091	0
Подпрограмма «Модернизация и развитие автомобильных дорог общего пользования местного значения в сельском поселении Тимофеевка муниципального района Ставропольский Самарской области на 2026 - 2028 годы»	58 4 00 00000		27 724	0
Закупка товаров, работ и услуг для обеспечения государственных (муниципальных) нужд	58 4 00 00000	200	26 584	0
Иные закупки товаров, работ и услуг для обеспечения государственных (муниципальных) нужд	58 4 00 00000	240	26 584	0
Межбюджетные трансферты	58 4 00 00000	500	940	0
Иные межбюджетные трансферты	58 4 00 00000	540	940	0
Иные бюджетные ассигнования	58 4 00 00000	800	200	0
Уплата налогов, сборов и иных платежей	58 4 00 00000	850	200	0
Подпрограмма «Содержание и обслуживание муниципального имущества сельского поселения Тимофеевка муниципального района Ставропольский Самарской области на 2026 - 2028 годы»	58 5 00 00000		46	0
Закупка товаров, работ и услуг для обеспечения государственных (муниципальных) нужд	58 5 00 00000	200	46	0
Иные закупки товаров, работ и услуг для обеспечения государственных (муниципальных) нужд	58 5 00 00000	240	46	0
Подпрограмма «Комплексное развитие системы коммунальной инфраструктуры на территории сельского поселения Тимофеевка муниципального района Ставропольский Самарской области на 2026 - 2028 годы»	58 6 00 00000		19 097	0
Закупка товаров, работ и услуг для обеспечения государственных (муниципальных) нужд	58 6 00 00000	200	13 684	0
Иные закупки товаров, работ и услуг для обеспечения государственных (муниципальных) нужд	58 6 00 00000	240	13 684	0
Иные бюджетные ассигнования	58 6 00 00000	800	5 414	0
Субсидии юридическим лицам (кроме некоммерческих организаций), индивидуальным предпринимателям, физическим лицам - производителям товаров, работ, услуг	58 6 00 00000	810	5 414	0
Подпрограмма «Благоустройство территории сельского поселения Тимофеевка муниципального района Ставропольский Самарской области на 2026 - 2028 годы»	58 7 00 00000		23 483	0
Расходы на выплаты персоналу в целях обеспечения выполнения функций государственными (муниципальными) органами, казенными учреждениями, органами управления государственными внебюджетными фондами	58 7 00 00000	100	4 442	0
Расходы на выплаты персоналу казенных учреждений	58 7 00 00000	110	4 442	0
Закупка товаров, работ и услуг для обеспечения государственных (муниципальных) нужд	58 7 00 00000	200	18 031	0
Иные закупки товаров, работ и услуг для обеспечения государственных (муниципальных) нужд	58 7 00 00000	240	18 031	0
Межбюджетные трансферты	58 7 00 00000	500	1 010	0
Иные межбюджетные трансферты	58 7 00 00000	540	1 010	0
Подпрограмма «Развитие социальной политики, социальная и благотворительная поддержка, доступная среда для инвалидов и других маломобильных групп граждан, содействие трудоустройства безработных граждан, поддержка отрасли культуры, осуществление капитального текущего ремонта учреждений, празднично-досуговые мероприятия для граждан проживающих на территории сельского поселения Тимофеевка муниципального района Ставропольский Самарской области на 2026 - 2028 годы»	58 8 00 00000		6 528	0
Закупка товаров, работ и услуг для обеспечения государственных (муниципальных) нужд	58 8 00 00000	200	1 520	0
Иные закупки товаров, работ и услуг для обеспечения государственных (муниципальных) нужд	58 8 00 00000	240	1 520	0
Социальное обеспечение и иные выплаты населению	58 8 00 00000	300	60	0
Публичные нормативные социальные выплаты гражданам	58 8 00 00000	310	60	0
Межбюджетные трансферты	58 8 00 00000	500	4 948	0
Иные межбюджетные трансферты	58 8 00 00000	540	4 948	0
Подпрограмма «Развитие физической культуры, спорта и молодежной политики на территории сельского поселения Тимофеевка муниципального района Ставропольский Самарской области на 2026 - 2028 годы»	58 9 00 00000		3 978	0
Расходы на выплаты персоналу в целях обеспечения выполнения функций государственными (муниципальными) органами, казенными учреждениями, органами управления государственными внебюджетными фондами	58 9 00 00000	100	2 802	0
Расходы на выплаты персоналу казенных учреждений	58 9 00 00000	110	2 802	0
Закупка товаров, работ и услуг для обеспечения государственных (муниципальных) нужд	58 9 00 00000	200	762	0
Иные закупки товаров, работ и услуг для обеспечения государственных (муниципальных) нужд	58 9 00 00000	240	762	0
Межбюджетные трансферты	58 9 00 00000	500	413	0
Иные межбюджетные трансферты	58 9 00 00000	540	413	0
Подпрограмма «Информационное обеспечение администрации сельского поселения Тимофеевка муниципального района Ставропольский Самарской области и освещение деятельности сельского поселения Тимофеевка муниципального района Ставропольский Самарской области в средствах массовой информации на 2026 - 2028 годы»	58 А 00 00000		462	0
Закупка товаров, работ и услуг для обеспечения государственных (муниципальных) нужд	58 А 00 00000	200	462	0
Иные закупки товаров, работ и услуг для обеспечения государственных (муниципальных) нужд	58 А 00 00000	240	462	0
Подпрограмма «Обеспечение информатизации и электронного документооборота для осуществления деятельности администрации сельского поселения Тимофеевка муниципального района Ставропольский Самарской области, ведение бюджетной (бухгалтерской) отчетности и осуществление контроля за исполнением бюджета на 2026 - 2028 годы»	58 Б 00 00000		4 673	0
Закупка товаров, работ и услуг для обеспечения государственных (муниципальных) нужд	58 Б 00 00000	200	738	0
Иные закупки товаров, работ и услуг для обеспечения государственных (муниципальных) нужд	58 Б 00 00000	240	738	0
Межбюджетные трансферты	58 Б 00 00000	500	3 936	0
Иные межбюджетные трансферты	58 Б 00 00000	540	3 936	0
Непрограммное направление расходов	99 0 00 00000		1 204	0
Расходы на выплаты персоналу в целях обеспечения выполнения функций государственными (муниципальными) органами, казенными учреждениями, органами управления государственными внебюджетными фондами	99 0 00 00000	100	304	0
Расходы на выплаты персоналу государственных (муниципальных) органов	99 0 00 00000	120	304	0
Закупка товаров, работ и услуг для обеспечения государственных (муниципальных) нужд	99 0 00 00000	200	416	0
Иные закупки товаров, работ и услуг для обеспечения государственных (муниципальных) нужд	99 0 00 00000	240	416	0
Иные бюджетные ассигнования	99 0 00 00000	800	484	0
Резервные средства	99 0 00 00000	870	200	0
Специальные расходы	99 0 00 00000	880	284	0
ИТОГО			102 995	1 137

Приложение №4 к Решению Собрания Представителей сельского поселения Тимофеевка муниципального района Ставропольский Самарской области от 25 июня 2026 №40

ИСТОЧНИКИ ВНУТРЕННЕГО ФИНАНСИРОВАНИЯ ДЕФИЦИТА БЮДЖЕТА СЕЛЬСКОГО ПОСЕЛЕНИЯ ТИМОФЕЕВКА МУНИЦИПАЛЬНОГО РАЙОНА СТАВРОПОЛЬСКИЙ САМАРСКОЙ ОБЛАСТИ НА 2026 ГОД

Код администратора	Код бюджетной классификации	Наименование кода группы, подгруппы, статьи, вида источников финансирования дефицита бюджета	Сумма, тыс. рублей
1	2	3	4
	01 00 00 00 00 0000 000	ИСТОЧНИКИ ВНУТРЕННЕГО ФИНАНСИРОВАНИЯ ДЕФИЦИТОВ БЮДЖЕТОВ	28 050
455	01 05 00 00 00 0000 000	Изменение остатков средств на счетах по учету средств бюджетов	28 050
455	01 05 02 00 00 0000 500	Увеличение прочих остатков средств бюджетов	-74 945
455	01 05 02 01 00 0000 510	Увеличение прочих остатков денежных средств бюджетов	-74 945
455	01 05 02 01 10 0000 510	Увеличение прочих остатков денежных средств бюджетов сельских поселений	-74 945
455	01 05 02 00 00 0000 600	Уменьшение прочих остатков средств бюджетов	102 995
455	01 05 02 01 00 0000 610	Уменьшение прочих остатков денежных средств бюджетов	102 995
455	01 05 02 01 10 0000 610	Уменьшение прочих остатков денежных средств бюджетов сельских поселений	102 995

СОБРАНИЕ ПРЕДСТАВИТЕЛЕЙ СЕЛЬСКОГО ПОСЕЛЕНИЯ ТИМОФЕЕВКА МУНИЦИПАЛЬНОГО РАЙОНА СТАВРОПОЛЬСКИЙ САМАРСКОЙ ОБЛАСТИ

РЕШЕНИЕ № 41 от 25 июня 2026 г.

О ВНЕСЕНИИ ИЗМЕНЕНИЙ В РЕШЕНИЕ СОБРАНИЯ ПРЕДСТАВИТЕЛЕЙ СЕЛЬСКОГО ПОСЕЛЕНИЯ ТИМОФЕЕВКА МУНИЦИПАЛЬНОГО РАЙОНА СТАВРОПОЛЬСКИЙ САМАРСКОЙ ОБЛАСТИ ОТ 25 ДЕКАБРЯ 2025 ГОДА № 25 «ОБ УТВЕРЖДЕНИИ К ИСПОЛНЕНИЮ В 2026 ГОДУ И ПЛАНОВОМ ПЕРИОДЕ 2027 И 2028 ГОДОВ ДЕЛЕГИРОВАННЫХ ПОЛНОМОЧИЙ С УРОВНЯ СЕЛЬСКОГО ПОСЕЛЕНИЯ ТИМОФЕЕВКА МУНИЦИПАЛЬНОГО РАЙОНА СТАВРОПОЛЬСКИЙ САМАРСКОЙ ОБЛАСТИ НА УРОВЕНЬ МУНИЦИПАЛЬНОГО РАЙОНА СТАВРОПОЛЬСКИЙ САМАРСКОЙ ОБЛАСТИ»

В соответствии с Бюджетным кодексом РФ, Федеральным законом от 06.10.2003 №131-ФЗ «Об общих принципах организации местного самоуправления в Российской Федерации», руководствуясь Уставом сельского поселения Тимофеевка муниципального района Ставропольский Самарской области, Собрание представителей сельского поселения Тимофеевка муниципального района Ставропольский Самарской области РЕШИЛО:

1. Внести в пункт 1 Решения Собрания представителей сельского поселения Тимофеевка муниципального района Ставропольский Самарской области от 25 декабря 2025 года № 25 «Об утверждении к исполнению в 2026 году и плановом периоде 2027 и 2028 годов делегированных полномочий с уровня сельского поселения Тимофеевка муниципального района Ставропольский Самарской области на уровень муниципального района Ставропольский Самарской области» изменения, изложив его в следующей редакции:

«Утвердить перечень и объем полномочий, передаваемых с уровня сельского поселения Тимофеевка муниципального района Ставропольский Самарской области на уровень муниципального района Ставропольский Самарской области на 2026 год и плановый период 2027 и 2028 годов, согласно приложению № 1 к настоящему Решению, в том числе по годам:

2026 год в сумме 12 499 тыс. руб.;
2027 год в сумме 11 559 тыс. руб.;
2028 год в сумме 11 559 тыс. руб.

2. Официально опубликовать настоящее Решение в газете «Тимофеевский Вестник» и на официальном сайте сельского поселения Тимофеевка муниципального района Ставропольский Самарской области в сети Интернет: http://timofeevka.stavrsp.ru.

3. Настоящее Решение вступает в силу после его официального опубликования.

Председатель Собрания представителей сельского поселения Тимофеевка муниципального района Ставропольский Самарской области М.М. Киреев
Глава сельского поселения Тимофеевка муниципального района Ставропольский Самарской области А.Н.Сорокин

Приложение № 1 к Решению Собрания Представителей от 25 июня 2026 года № 41

ПЕРЕЧЕНЬ И ОБЪЕМ МЕЖБЮДЖЕТНЫХ ТРАНСФЕРТОВ, ПЕРЕДАВАЕМЫХ С УРОВНЯ СЕЛЬСКОГО ПОСЕЛЕНИЯ ТИМОФЕЕВКА МУНИЦИПАЛЬНОГО РАЙОНА СТАВРОПОЛЬСКИЙ САМАРСКОЙ ОБЛАСТИ НА УРОВЕНЬ МУНИЦИПАЛЬНОГО РАЙОНА СТАВРОПОЛЬСКИЙ САМАРСКОЙ ОБЛАСТИ ДЛЯ ОСУЩЕСТВЛЕНИЯ ЧАСТИ ПОЛНОМОЧИЙ ПО РЕШЕНИЮ ВОПРОСОВ МЕСТНОГО ЗНАЧЕНИЯ В 2026 ГОДУ И ПЛАНОВОМ ПЕРИОДЕ 2027 И 2028 ГОДОВ

Ед. изм.: тыс. руб.

№ п/п	Наименование делегированных полномочий	Сумма на 2026 год	Сумма на 2027 год	Сумма на 2028 год
1	Обеспечение условий для развития на территории поселения физической культуры и массового спорта, организация проведения официальных физкультурно-оздоровительных и спортивных мероприятий поселения	297	297	297
2	Организация и осуществление мероприятий по работе с детьми и молодежью в поселении	116	116	116
3	Организация и осуществление мероприятий по территориальной обороне и гражданской обороне, защите населения и территории поселения от чрезвычайных ситуаций природного и техногенного характера	623	623	623

4	Осуществление мероприятий в рамках законодательства о градостроительной деятельности	1 010	1 010	1 010
5	Организация библиотечного обслуживания населения, комплектование и обеспечение сохранности библиотечных фондов библиотек поселения. Создание условий для организации досуга и обеспечения жителей поселения услугами организаций культуры	4 948	4 948	4 948
6	Составление и рассмотрение проекта бюджета поселения, утверждение и исполнение бюджета поселения, осуществление контроля за его исполнением, составление и утверждение отчета об исполнении бюджета поселения			
7	Владение, пользование и распоряжение имуществом, находящимся в муниципальной собственности			
8	Организация в границах поселения электро-, тепло-, газо- и водоснабжения населения, водоотведения, снабжения населения топливом в пределах полномочий, установленных законодательством Российской Федерации			
9	Дорожная деятельность в отношении автомобильных дорог местного значения в границах населенных пунктов сельского поселения и обеспечение безопасности дорожного движения на них, включая создание и обеспечение функционирования парковок (парковочных мест), осуществление муниципального контроля за сохранностью автомобильных дорог местного значения в границах населенных пунктов сельского поселения, а также осуществление иных полномочий в области использования автомобильных дорог и осуществления дорожной деятельности в соответствии с законодательством Российской Федерации			
10	Участие в предупреждении и ликвидации последствий чрезвычайных ситуаций в границах поселения	468	468	468
11	Обеспечение проживающих в поселении и нуждающихся в жилых помещениях малоимущих граждан жилыми помещениями, организация строительства и содержания муниципального жилищного фонда, создание условий для жилищного строительства, осуществление муниципального жилищного контроля, а также иных полномочий органов местного самоуправления в соответствии с жилищным законодательством			
12	Сохранение, использование и популяризация объектов культурного наследия (памятников истории и культуры), находящихся в собственности поселения, охрана объектов культурного наследия (памятников истории и культуры) местного (муниципального) значения, расположенных на территории поселения			
13	Создание условий для развития местного традиционного народного художественного творчества, участие в сохранении, возрождении и развитии народных художественных промыслов в поселении			
14	Содействие в развитии сельскохозяйственного производства, создание условий для развития малого и среднего предпринимательства			
15	По вопросам охраны труда, прогнозированию, регулированию цен и тарифов, осуществлению муниципальных закупок			
16	Организация ритуальных услуг и содержание мест захоронения			
17	Полномочия по благоустройству общественных территорий сельских поселений муниципального района Ставропольский Самарской области			
18	Полномочия по благоустройству дворовых территорий сельских поселений муниципального района Ставропольский Самарской области			
19	Полномочия о передаче функций по ведению бюджетного (бухгалтерского) учета, составлению бюджетной (бухгалтерской отчетности)	3 100	3 100	3 100
20	Полномочия по кассовому исполнению бюджета и осуществлению контроля за исполнением бюджета	836	836	836
21	Полномочия по внешнему муниципальному финансовому контролю	161	161	161
22	Полномочия по капитальному ремонту и ремонту дорог местного значения	940		
ИТОГО		12 499	11 559	11 559

СОБРАНИЕ ПРЕДСТАВИТЕЛЕЙ СЕЛЬСКОГО ПОСЕЛЕНИЯ ТИМОФЕЕВКА МУНИЦИПАЛЬНОГО РАЙОНА СТАВРОПОЛЬСКИЙ САМАРСКОЙ ОБЛАСТИ

РЕШЕНИЕ № 42 от 25 июня 2026 г.

ОБ ОДОБРЕНИИ ПРОЕКТА СОГЛАШЕНИЯ О ПЕРЕДАЧЕ ОСУЩЕСТВЛЕНИЯ ЧАСТИ ПОЛНОМОЧИЙ СЕЛЬСКОГО ПОСЕЛЕНИЯ ТИМОФЕЕВКА МУНИЦИПАЛЬНОГО РАЙОНА СТАВРОПОЛЬСКИЙ САМАРСКОЙ ОБЛАСТИ НА УРОВЕНЬ МУНИЦИПАЛЬНОГО РАЙОНА СТАВРОПОЛЬСКИЙ САМАРСКОЙ ОБЛАСТИ

В соответствии с Бюджетным Кодексом Российской Федерации, п.4 ст.15 Федерального закона от 06.10.2003 № 131-ФЗ «Об общих принципах организации местного самоуправления в Российской Федерации», руководствуясь Уставом сельского поселения Тимофеевка муниципального района Ставропольский Самарской области, Собрание Представителей сельского поселения Тимофеевка муниципального района Ставропольский Самарской области РЕШИЛО:

1. В рамках государственной программы Самарской области «Развитие транспортной системы Самарской области» и установлении отдельных расходных обязательств Самарской области, утвержденной постановлением Правительства Самарской области от 27.11.2013 № 677 одобрить проект Соглашения о передаче осуществления части полномочий сельского поселения Тимофеевка муниципального района Ставропольский Самарской области на уровень муниципального района Ставропольский Самарской области, согласно приложению к настоящему решению.

2. Администрации муниципального района Ставропольский Самарской области заключить Соглашение с Администрацией сельского поселения Тимофеевка муниципального района Ставропольский Самарской области о передаче части полномочий, согласно пункту 1 настоящего решения.

3. Опубликовать настоящее решение в газете «Тимофеевский вестник», а также разместить на официальном сайте администрации сельского поселения Тимофеевка муниципального района Ставропольский Самарской области в информационно-телекоммуникационной сети Интернет http://timofeevka.stavrsp.ru.

Председатель Собрания представителей сельского поселения Тимофеевка муниципального района Ставропольский Самарской области М.М. Киреев
Глава сельского поселения Тимофеевка муниципального района Ставропольский Самарской области А.Н.Сорокин

Приложение к решению Собрания Представителей сельского поселения Тимофеевка муниципального района Ставропольский Самарской области от 25 июня 2026 года № 42

ПРОЕКТ

СОГЛАШЕНИЕ О ПЕРЕДАЧЕ ОСУЩЕСТВЛЕНИЯ ЧАСТИ ПОЛНОМОЧИЙ СЕЛЬСКОГО ПОСЕЛЕНИЯ ТИМОФЕЕВКА МУНИЦИПАЛЬНОГО РАЙОНА СТАВРОПОЛЬСКИЙ САМАРСКОЙ ОБЛАСТИ НА УРОВЕНЬ МУНИЦИПАЛЬНОГО РАЙОНА СТАВРОПОЛЬСКИЙ САМАРСКОЙ ОБЛАСТИ

сельское поселение Тимофеевка «____» _____ 2026 год

Администрация сельского поселения Тимофеевка муниципального района Ставропольский Самарской области, именуемая в дальнейшем «Администрация сельского поселения», в лице Главы сельского поселения Тимофеевка Сорокина Александра Николаевича, действующего на основании Устава сельского поселения, с одной стороны, и Администрация муниципального района Ставропольский Самарской области, именуемая в дальнейшем «Администрация муниципального района», в лице Главы муниципального района Ставропольский Самарской области Киреева Вячеслава Анатольевича, действующего на основании Устава муниципального района Ставропольский Самарской области, с другой стороны, вместе именуемые «Стороны», в соответствии с Бюджетным Кодексом Российской Федерации, Федеральным законом от 06.10.2003 № 131-ФЗ «Об общих принципах организации местного самоуправления в Российской Федерации» заключили настоящее Соглашение о нижеследующем:

1. Предмет Соглашения

1.1 Настоящее Соглашение регулирует отношения, возникающие между Сторонами, в части передачи отдельных полномочий по решению вопросов местного значения сельского поселения Тимофеевка, в соответствии с частью 4 статьи 15 Федерального закона от 06.10.2003 № 131-ФЗ «Об общих принципах организации местного самоуправления в РФ» и закрепляет передачу Администрации муниципального района осуществления части полномочий Администрации сельского поселения по решению вопросов местного значения за счет межбюджетных трансфертов, предоставляемых из бюджета сельского поселения в бюджет муниципального района в соответствии со статьей 142.5 Бюджетного кодекса, установленных пунктами 5 части 1 статьи 14 Федерального закона от 06.10.2003 № 131-ФЗ «Об общих принципах организации местного самоуправления в РФ»:

1) ремонт автомобильных дорог местного значения в границе населенных пунктов сельского поселения:

- выполнение мероприятий по ремонту дорог по пути следования школьного маршрута в селе Тимофеевка сельского поселения Тимофеевка муниципального района Ставропольский Самарской области по улицам Южная, Земляничная, Энергетиков, Восточная, Мира, переулок Южный.

1.2. Передача полномочий производится в интересах социально-экономического развития сельского поселения и с учетом возможности эффективного их осуществления органами местного самоуправления муниципального района.

2. Права и обязанности Сторон

2.1. Администрация сельского поселения имеет право:

2.1.1. получать информацию о ходе исполнения переданных полномочий;

2.1.2. направлять своего представителя для участия в работе создаваемых для осуществления переданных полномочий комиссий, рабочих групп и иных совещательных органов;

2.1.3. осуществлять текущий контроль за исполнением переданных полномочий, эффективностью и целевым использованием бюджетных средств;

2.1.4. устанавливать критерии оценки эффективности исполнения переданных полномочий;

2.1.5. при ненадлежащем исполнении переданных полномочий направлять письменные уведомления Администрации муниципального района об устранении допущенных нарушений.

2.2. Администрация сельского поселения обязана:

2.2.1. перечислять межбюджетные трансферты Администрации муниципального района на осуществление полномочий, указанных в пункте 1.1. настоящего Соглашения;

2.2.2. передать Администрации муниципального района документы и предоставлять имеющуюся информацию, необходимую для осуществления переданных полномочий;

2.2.3. участвовать в проводимых Администрацией муниципального района мероприятиях (согласно утверждённых планов).

2.3. Администрация муниципального района имеет право:

2.3.1. осуществлять взаимодействие с заинтересованными органами государственной власти, в том числе заключать соглашения о взаимодействии по вопросам реализации переданных полномочий;

2.3.2. организовывать проведение официальных районных мероприятий (совещаний, семинаров и т.п.) по вопросам осуществления переданных полномочий;

2.3.3. получать от Администрации сельского поселения сведения и документы, необходимые для исполнения принятых полномочий;

2.3.4. получать финансовое обеспечение полномочий, указанных в пункте 1.1. настоящего Соглашения, за счет межбюджетных трансфертов, предоставляемых из бюджета Администрации сельского поселения.

В случае неисполнения Администрацией сельского поселения предусмотренных настоящим Соглашением обязательств по финансированию осуществления Администрацией муниципального района переданных ему полномочий (не перечисление, неполное перечисление, несвоевременное перечисление финансовых средств), Администрация муниципального района вправе приостанавливать на срок до 1 месяца, а по окончании указанного срока прекратить исполнение переданных по настоящему Соглашению полномочий и применить к Администрации сельского поселения ответственность в соответствии с действующим законодательством.

2.3.5. разрабатывать нормативные правовые акты по созданию, обеспечению условий для эффективной работы в части переданных полномочий.

2.4. Администрация муниципального района обязана:

2.4.1. осуществлять в соответствии с действующим законодательством переданные ей Администрацией сельского поселения полномочия в пределах выделенных на эти цели финансовых средств (иных межбюджетных трансфертов);

2.4.2. обеспечить эффективное, рациональное и целевое использование финансовых и материальных средств, переданных Администрацией сельского поселения на осуществление полномочий, указанных в пункте 1.2. настоящего Соглашения;

2.4.3. представлять в Администрацию сельского поселения информацию об использовании денежных средств по осуществлению переданных полномочий.

2.4.4. определить структурные подразделения (должностные лица), ответственные за осуществление полномочий, указанных в п. 1.1. настоящего Соглашения;

2.4.5. в случае досрочного прекращения осуществления полномочий, указанных в п. 1.1. настоящего Соглашения, возвратить неиспользованные финансовые и материальные средства;

2.4.6. реализовывать иные права, предусмотренные законодательством Российской Федерации, Самарской области, муниципальными правовыми актами муниципального района и сельского поселения, при осуществлении полномочий по решению вопросов местного значения, установленных п. 1.1 настоящего Соглашения.

3. Порядок определения межбюджетных трансфертов

3.1. Выполнение части полномочий осуществляется за счет иных межбюджетных трансфертов, передаваемых из бюджета сельского поселения Тимофеевка в бюджет муниципального района Ставропольский Самарской области.

Объем межбюджетных трансфертов, предоставляемых бюджету муниципального района Ставропольский Самарской области из бюджета сельского поселения Тимофеевка, для осуществления переданных полномочий, определяется в размере предусмотренной субсидии из областного и местного бюджета на компенсацию произведенных в текущем финансовом году расходов за счет средств бюджета муниципального района Ставропольский Самарской области и бюджета сельского поселения Тимофеевка муниципального района Ставропольский Самарской области.

3.2. Формирование, перечисление и учет, предоставляемых из бюджета сельского поселения в бюджет муниципального района межбюджетных трансфертов на реализацию полномочий, указанных в п. 1.1. настоящего Соглашения осуществляется в соответствии с бюджетным законодательством РФ.

3.3. Передача полномочий, указанных в п. 1.1. настоящего Соглашения, не препятствует самостоятельному финансированию за счет средств бюджета сельского поселения отдельных мероприятий в рамках реализации данных полномочий.

4. Ответственность

4.1. Установление фактов ненадлежащего осуществления обязанностей каждой из Сторон Соглашения может служить основанием одностороннего расторжения данного Соглашения.

Расторжение Соглашения влечет за собой возврат перечисленных межбюджетных трансфертов за вычетом фактических расходов, подтвержденных документально. Расторжение настоящего Соглашения производится в месячный срок с момента подписания Соглашения о расторжении или получения письменного уведомления о расторжении Соглашения.

4.2. Администрация муниципального района несет ответственность за осуществление переданных ей полномочий в той мере, в какой эти полномочия обеспечены финансовыми средствами.

4.3. В случае выявления фактов, указанных в пункте 4.1 настоящего Соглашения, каждая из Сторон вправе требовать расторжения данного Соглашения или уплаты неустойки в размере 0,01 % от суммы стоимостного выражения невыполненных обязательств, а также возмещения понесенных убытков в части непокрытой неустойкой.

4.4. Возврат финансовых средств, перечисленных на счет бюджета муниципального района для осуществления переданных полномочий, осуществляется в соответствии с действующим законодательством на счет бюджета сельского поселения.

5. Срок действия и основания прекращения действия Соглашения

5.1. Срок действия настоящего Соглашения устанавливается с момента его подписания и действует до 31.12.2026.

5.2. Действие настоящего Соглашения может быть прекращено досрочно по соглашению Сторон, а также в случае неисполнения или ненадлежащего исполнения одной из Сторон своих обязательств в соответствии с настоящим Соглашением.

5.3. Любые изменения или дополнения к настоящему Соглашению совершаются в письменной форме и подписываются обеими Сторонами.

5.4. Настоящее Соглашение составлено в двух экземплярах, имеющих одинаковую юридическую силу, по одному для каждой из сторон.

6. Досрочное прекращение действия Соглашения

6.1. При досрочном прекращении действия Соглашения Сторона должна уведомить другую Сторону не позднее, чем за два месяца о расторжении.

6.2. Досрочное прекращение действия настоящего Соглашения осуществляется на основании отдельного Соглашения сторон в следующих случаях:

6.1.1. вступление в силу федерального закона, в соответствии с которым полномочие, указанное в п. 1.1 настоящего Соглашения, исключается из компетенции сельского поселения;

6.1.2. неисполнения и (или) ненадлежащего исполнения полномочий, указанных в п.1.1. настоящего Соглашения;

6.1.3. использование не по назначению переданных для осуществления полномочий, указанных в п. 1.1. настоящего Соглашения финансовых и материальных средств;

6.1.4. нарушения при осуществлении полномочий, указанных в п. 1.1. настоящего Соглашения, законодательства и правовых актов органов местного самоуправления;

6.1.5. нецелесообразности осуществления Администрацией муниципального района полномочий, указанных в п. 1.1. настоящего Соглашения.

7. Юридические адреса и банковские реквизиты сторон

Администрация муниципального района Ставропольский Самарской области Юридический адрес: 445146, Самарская область, Ставропольский район, с. Хрящевка, ул. Советская, д. 10/1 Фактический адрес: 445011 г. Тольятти, ул. Площадь Свободы, д. 9. Банковские реквизиты: ИНН 6382007951 КПП 638201001 БИК 013601205 УФК по Самарской области (Администрация муниципального района Ставропольский Самарской области л/с 04423010270) ОКЦ № 2 ВВГУ Банка России//УФК по Самарской области г.Самара ЕКС 40102810545370000036 Казначейский счет 03100643000000014200 л/с 04423010270 ОГРН 1026303947010 ОКТМО 36640000 КБК 702 202 40014 05 0000 150	Администрация сельского поселения Тимофеевка муниципального района Ставропольский Самарской области Юридический адрес: 445140, Самарская обл., Ставропольский район, с. Тимофеевка, ул. Школьная, д.54А Фактический адрес: 445140, Самарская обл., Ставропольский район, с. Тимофеевка, ул. Школьная, д.54А Банковские реквизиты: ИНН 6382050675 КПП 638201001 УФ м.р. Ставропольский (Администрация сельского поселения Тимофеевка муниципального района Ставропольский Самарской области, л/с 455010080) УФ м.р. Ставропольский л/с 455010080 УФК по Самарской области л/с 02423001680 БИК БАНКА: 013601205 БАНК: ОКЦ №2 ВВГУ Банка России// УФК по Самарской области г.Самара ЕКС 40102810545370000036 Казначейский счет 03231643366404454200 ОКТМО 36640445101
Глава муниципального района Ставропольский Самарской области _____ В.А. Киреев	Глава сельского поселения Тимофеевка муниципального района Ставропольский Самарской области _____ А.Н. Сорокин

АДМИНИСТРАЦИЯ СЕЛЬСКОГО ПОСЕЛЕНИЯ ТИМОФЕЕВКА МУНИЦИПАЛЬНОГО РАЙОНА СТАВРОПОЛЬСКИЙ САМАРСКОЙ ОБЛАСТИ

ПОСТАНОВЛЕНИЕ № 24 от 3 июня 2026 года

О ВНЕСЕНИИ ИЗМЕНЕНИЙ В ПОСТАНОВЛЕНИЕ АДМИНИСТРАЦИИ СЕЛЬСКОГО ПОСЕЛЕНИЯ ТИМОФЕЕВКА МУНИЦИПАЛЬНОГО РАЙОНА СТАВРОПОЛЬСКИЙ САМАРСКОЙ ОБЛАСТИ ОТ 11.10.2022 ГОДА № 48 « ОБ УТВЕРЖДЕНИИ РЕЕСТРА МЕСТ (ПЛОЩАДОК) НАКОПЛЕНИЯ ТВЁРДЫХ КОММУНАЛЬНЫХ ОТХОДОВ, РАСПОЛОЖЕННЫХ НА ТЕРРИТОРИИ СЕЛЬСКОГО ПОСЕЛЕНИЯ ТИМОФЕЕВКА МУНИЦИПАЛЬНОГО РАЙОНА СТАВРОПОЛЬСКИЙ САМАРСКОЙ ОБЛАСТИ»

Руководствуясь Федеральным законом от 06.10.2003 № 131-ФЗ «Об общих принципах организации местного самоуправления в Российской Федерации», в соответствии с пунктом 4 статьи 13.4 Федерального закона от 24.06.1998 № 89-ФЗ «Об отходах производства и потребления», Правилами обустройства мест (площадок) накопления твёрдых коммунальных отходов и ведения их реестра, утверждённых постановлением Правительства Российской Федерации от 31.08.2018 № 1039, Уставом сельского поселения Тимофеевка, ПОСТАНОВЛЯЮ:

1. Внести в приложение № 1 к постановлению администрации сельского поселения Тимофеевка муниципального района Ставропольский Самарской области от 11.10.2022 года № 48 « Об утверждении реестра мест (площадок) накопления твёрдых коммунальных отходов, расположенных на территории сельского поселения Тимофеевка муниципального района Ставропольский Самарской области» следующие изменения:

приложение № 1 изложить в следующей редакции п. 163

2. Опубликовать утверждённый настоящим постановлением реестр мест (площадок) накопления твёрдых коммунальных отходов, расположенных на территории сельского поселения Тимофеевка в газете «Тимофевский Вестник» официальное опубликование и на официальном сайте администрации сельского поселения Тимофеевка в сети Интернет http:// timofeevka.stavrsp.ru.

3. Контроль за исполнением настоящего постановления оставляю за собой.

Глава сельского поселения Тимофеевка А.Н. Сорокин

Приложение №1 к Постановлению администрации сельского поселения Тимофеевка муниципального района Ставропольский Самарской области от 3 июня 2026 года № 24

ПЕРЕЧЕНЬ МЕСТ (ПЛОЩАДОК) РАЗМЕЩЕНИЯ НАКОПЛЕНИЯ ТВЕРДЫХ КОММУНАЛЬНЫХ ОТХОДОВ НА ТЕРРИТОРИИ СЕЛЬСКОГО ПОСЕЛЕНИЯ ТИМОФЕЕВКА МУНИЦИПАЛЬНОГО РАЙОНА СТАВРОПОЛЬСКИЙ САМАРСКОЙ ОБЛАСТИ

163	445141 ,Самарская область, Ставропольский район, с. Русская Борковка, ул. Северная, 14-В ООО «АВТОКОЛОРИТ» 53.578483; 49.305817	асфальт	2м2	2	1,5 м3 0,75 м3	445141 ,Самарская область, Ставропольский район, с. Русская Борковка, ул. Северная, 14-В ООО «АВТОКОЛОРИТ»	ООО «АВТОКОЛОРИТ»

АДМИНИСТРАЦИЯ СЕЛЬСКОГО ПОСЕЛЕНИЯ ТИМОФЕЕВКА МУНИЦИПАЛЬНОГО РАЙОНА СТАВРОПОЛЬСКИЙ САМАРСКОЙ ОБЛАСТИ

ПОСТАНОВЛЕНИЕ № 25 от 3 июня 2026 года

О ВНЕСЕНИИ ИЗМЕНЕНИЙ В АДМИНИСТРАТИВНЫЙ РЕГЛАМЕНТ ПРЕДОСТАВЛЕНИЯ МУНИЦИПАЛЬНОЙ УСЛУГИ «ВЫДАЧА РАЗРЕШЕНИЙ НА ПРАВО ВЫРУБКИ ЗЕЛЁНЫХ НАСАЖДЕНИЙ»

Руководствуясь Федеральным законом от 20.03.2025 № 33-ФЗ «Об общих принципах организации местного самоуправления в единой системе публичной власти», Федеральным законом от 27.07.2010 №210-ФЗ «Об организации предоставления государственных и муниципальных услуг», Уставом сельского поселения Тимофеевка муниципального района Ставропольский Самарской области, администрация сельского поселения Тимофеевка муниципального района Ставропольский Самарской области ПОСТАНОВЛЕТ:

1. Внести изменения в Административный регламент предоставления муниципальной услуги «Выдача разрешений на право вырубки зелёных насаждений» утвержденный постановление Администрации сельского поселения Тимофеевка муниципального района Ставропольский Самарской области от 08.02.2024 № 6:

– разделы IV и V признать утратившими силу.

2. Настоящее постановление подлежит официальному опубликованию в газете «Тимофеевский Вестник» и на официальном сайте Администрации сельского поселения Тимофеевка муниципального района Ставропольский Самарской области в сети «Интернет»

3. Настоящее постановление вступает в законную силу со дня его официального опубликования.

4. Контроль за исполнением настоящего постановления оставляю за собой.

Глава сельского поселения Тимофеевка А.Н. Сорокин

Издание **«Тимофеевский вестник»** 6+
№15 (50), 25 июня 2026 г.

Учредитель: Администрация сельского поселения Тимофеевка муниципального района Ставропольский Самарской области.

Главный редактор: Гвоздева Юлия Владимировна.

Адрес издателя, редакции, типографии: 445020, РФ, Самарская область, г. Тольятти, ул. Ленинградская, 16, оф. 309. Тел. 37-80-07.
Тираж — 30 экз. **Бесплатно.**